



APAE – ASSOCIAÇÃO DE PAIS E AMIGOS DOS EXCEPCIONAIS

Fundada em 24/01/2001
Registrada na Federação da Apae em 05/12/2001 – Sb. Nº 1725
Utilidade Pública Municipal Lei nº 1734 de 31/01/02
Utilidade Pública Estadual nº 49.975 de 06 de setembro de 2005
Rua dos Jacarandás, 284 – Chácara Moura Leite
CNPJ 04.315.690/0001-29
Cerqueira César – CEP 18.764-202 – Estado de São Paulo
Fone: (14) 3714-1377 – 99901-6495 – 99741-4879
apaecc@hotmail.com

Cerqueira César, 05 de setembro de 2023

Ofício nº 269/2023

Assunto: Prestação Contas Agosto/2023

A APAE – CC - Associação de Pais e Amigos dos Excepcionais de Cerqueira César vem, por este, encaminhar a Prestação de Contas do mês de Agosto/2023, bem como cópias dos holerites, extratos bancários, relatório das atividades desenvolvidas e lista de presença.

Sendo só para o momento,

Helena Regina Esteves Pelicer
Presidente

Prefeitura Municipal da
Estância Hidromineral de
Águas de Santa Bárbara
PROTOCOLO

12 SET. 2023

ASSINATURA

Exmo. Senhor
Aroldo José Caetano
DD. Prefeito Municipal da Estância Turística
Águas de Santa Bárbara – SP



**APAE – ASSOCIAÇÃO DE PAIS E AMIGOS DOS EXCEPCIONAIS**

Fundada em 24/01/2001

Registrada na Federação da Apae em 05/12/2001 – Sb. N° 1725

Utilidade Pública Municipal Lei n° 1734 de 31/01/02

Utilidade Pública Estadual n° 49.975 de 06 de setembro de 2005

Rua dos Jacarandás, 284 – Chácara Moura Leite

CNPJ 04.315.690/0001-29

Cerqueira César – CEP 18.764-202 – Estado de São Paulo

Fone: (14) 3714-1377 – 99901-6495 – 99741-4879

apaecc@hotmail.com

Órgão Concessor.....: **Prefeitura Municipal de Águas de Santa Bárbara**
Endereço.....: **Rua Francisco Dias Batista, 64 – Centro – Águas de Santa Bárbara**

DATA DE RECEBIMENTO DOS RECURSOS

Os signatários, na qualidade de representante do órgão beneficiário **APAE – Associação de Pais e Amigos dos Excepcionais de Cerqueira César**, vem indicar, na forma abaixo detalhada, a documentação comprovadora da aplicação dos recursos à receber da **Prefeitura Municipal de Águas de Santa Bárbara** referente ao recebimento de **R\$ 23.772,32 (Vinte e três mil setecentos e setenta e dois reais e trinta e dois centavos)** em **07/08/2023**.

Os documentos abaixo relacionados correspondem à aplicação parcial do valor recebido.

DATA DO DOCTO.	ESPECIFIC. DOCUMENTO FISCAL	CREDOR	RESUMIDAMENTE NATUREZA DA DESPESA	VALOR
04/08/2023	Recibo	Carla Cristina Gomes Penachini	Pagamento do funcionário	1.485,28
04/08/2023	Recibo	Carolina Costa Campos	Pagamento do funcionário	3.496,01
04/08/2023	Recibo	Damiana Fogaça de Almeida Munhoz	Pagamento do funcionário	1.530,14
04/08/2023	Recibo	Evanilda Gomes Gardim	Pagamento do funcionário	1.530,14
04/08/2023	Recibo	Fabiano de Oliveira Venâncio	Pagamento do funcionário	1.530,14
04/08/2023	Recibo	Leticia Revoredo Elias	Pagamento do funcionário	1.530,14
04/08/2023	Recibo Parcial	Louziane Rodrigues Praxedes da Silva	Pagamento do funcionário	1.849,82
04/08/2023	Recibo	Luiz Donizeti de Oliveira	Pagamento do funcionário	1.740,98
04/08/2023	Recibo	Maria Alice Mazza de Oliveira	Pagamento do funcionário	1.681,17
04/08/2023	Recibo	Priscila Molitor Silva	Pagamento do funcionário	3.672,29
04/08/2023	Recibo	Rosana Rôdrigues	Pagamento do funcionário	1.530,14
04/08/2023	Recibo	Tamires da Silva Vicentin	Pagamento do funcionário	1.530,14
TOTAL				23.106,39

TOTAL: R\$ 23.106,39 (Vinte e três mil cento e seis reais e trinta e nove centavos).

Declaramos na qualidade de responsáveis pela **APAE – Associação de Pais e Amigos dos Excepcionais de Cerqueira César**, sob as penas da lei, que a documentação acima relacionada comprova a exata aplicação do recurso recebido para os fins indicados.

Cerqueira César, 05 de setembro de 2023

Responsáveis:

Dirce Aparecida Pavan Fragoso
Tesoureira

Helena Regina Esteves Pelicer
Presidente

RESUMO

Saldo Mês Anterior.....	17.278,59
(+) Recebido no mês	23.772,32
(+) Rendimento líquido de aplicação.....	20,14
(+) Recursos Próprios	5.828,65
(-) Despesas do mês.....	23.106,39

(=) Saldo para o mês seguinte	23.793,31

CÁLCULO RENDIMENTO LÍQUIDO DO MÊS DE AGOSTO/2023

() Rendimento Bruto mês	24,47
(-) IRRF	4,33
(-) IOF	0,00
(+) Rendimento líquido de aplicação	20,14

Declaramos na qualidade de responsáveis pela APAE – Associação de Pais e amigos dos Excepcionais, que a documentação relacionada à fl. 01, comprova a exata aplicação dos recursos recebidos, para fins indicados.

Total das despesas comprovadas: **RS 23.106,39 (Vinte e três mil cento e seis reais e trinta e nove centavos).**

Cerqueira César, 05 de setembro de 2023

Dirce Aparecida Pavan Fragoso
Tesoureira

Helena Regina Esteves Pelicer
Presidente

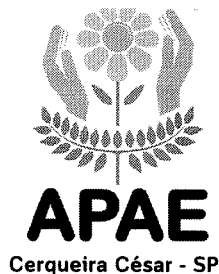

APAE – ASSOCIAÇÃO DE PAIS E AMIGOS DOS EXCEPCIONAIS

Fundada em 24/01/2001

Registrada na Federação da Apae em 05/12/2001 – Sb. Nº 1725

Utilidade Pública Municipal Lei nº 1734 de 31/01/02

Utilidade Pública Estadual nº 49.975 de 06 de setembro de 2005

Rua dos Jacarandás, 284 – Chácara Moura Leite

CNPJ 04.315.690/0001-29

Cerqueira César – CEP 18.764-202 – Estado de São Paulo

Fone: (14) 3714-1377 – 99901-6495 – 99741-4879

apaecc@hotmail.com

PARECER DO CONSELHO FISCAL

Os membros do Conselho Fiscal da **APAE – Associação de Pais e Amigos dos Excepcionais de Cerqueira César**, abaixo assinados, a vista da documentação apresentada e após a certificação da mesma, são pela aprovação da presente **Prestação de Contas**, referente ao mês de Agosto de 2023.

Cerqueira César, 05 de setembro de 2023

Ariovaldo Côrrea

CPF: 072.061.328-04

RG: 18.443.604-7

Ivânia da Conceição Candido de Araújo

CPF: 093.743.318-70

RG: 20.303.207-X

Renata Ramalho da Cunha

CPF: 062.691.978-99

RG: 1.015.496-6



APAE – ASSOCIAÇÃO DE PAIS E AMIGOS DOS EXCEPCIONAIS

Fundada em 24/01/2001

Registrada na Federação da Apae em 05/12/2001 – Sb. Nº 1725

Utilidade Pública Municipal Lei nº 1734 de 31/01/02

Utilidade Pública Estadual nº 49.975 de 06 de setembro de 2005

Rua dos Jacarandás, 284 – Chácara Moura Leite

CNPJ 04.315.690/0001-29

Cerqueira César – CEP 18.764-202 – Estado de São Paulo

Fone: (14) 3714-1377 – 99901-6495 – 99741-4879

apaecc@hotmail.com

RELATÓRIO QUANTITATIVO DE AÇÕES DESENVOLVIDAS

SETOR DA SAÚDE

Referência: Agosto / 2023

1 - INSTITUIÇÃO CONVÊNIDA:

ASSOCIAÇÃO DE PAIS E AMIGOS DOS EXCEPCIONAIS DE CERQUEIRA CÉSAR –
“APAE-CERQUEIRA CÉSAR”

CNPJ: 04.305.690/0001-29

ENDEREÇO: Rua dos Jacarandás, 284 – Chácara Moura Leite – Cerqueira César – SP.

FONE: (14) 3714-1377

EMAIL: apaecc@hotmail.com

PRESIDENTE: Helena Regina Esteves Pelicer

2 - AÇÕES DESENVOLVIDAS:

A APAE de Cerqueira César, atualmente assiste 153 (cento e cinquenta e três) usuários com deficiência intelectual e múltiplas, de faixa etária não fixada.

Os atendimentos são de caráter interdisciplinar que promovem habilitação e reabilitação em saúde da pessoas com deficiência intelectual e/ou múltipla, sendo conduzidos por profissionais especialistas nas áreas de Estimulação Precoce, Enfermagem, Fisioterapia, Fonoaudiologia, Medicina (Clínica Geral e Neurologia), Psicologia, Terapia Ocupacional e profissional de Educação Física na Saúde, no período de segunda-feira à sexta-feira, das 8:00 às 17:00 horas.

[Handwritten signature]
1

3 - PROJETOS DESENVOLVIDOS:

3.1- Projeto Equoterapia

A Equoterapia é uma prática terapêutica que se beneficia do movimento tridimensional proporcionado pelo cavalo, visando uma reabilitação global do praticante, principalmente de pessoas com comprometimentos físicos e intelectuais, auxiliando seu desenvolvimento físico, psíquico e social. Para sua realização se faz necessário mais três profissionais, sendo a equipe atual composta por instrutor de equoterapia, fisioterapeuta e psicólogo. O trabalho se inicia no processo avaliativo, fazendo parte dos atendimentos aqueles que apresentam demanda específica sem nenhuma contra indicação.

O projeto acontece no recinto da FAICC no período matutino e vespertino, duas vezes na semana (segunda feira e quarta feira).

Foram realizados neste mês 34 atendimentos, 01 avaliação.

3.2- Projeto Higiêne e Saúde

O objetivo principal é promover a todos os assistidos a conscientização da própria saúde, visando independência e autonomia dos usuários, bem como acompanhamento na higiene bucal e corporal, proporcionando a importância da responsabilidade com o próprio corpo e conseqüentemente cuidados com sua saúde. Sendo assim, no período estabelecido pelos educadores e conforme demanda particularizada, todos os 152 inseridos fazem parte deste programa.

3.3- Projeto Hidroterapia

A hidroterapia promove ao paciente aumento da força muscular, melhora do equilíbrio e melhora do condicionamento cardiorrespiratório, reduzindo o impacto nos membros inferiores. Este método terapêutico onde se utiliza a água nas suas variáveis temperaturas obtendo uma melhoria no equilíbrio, tônus, trofismo muscular, coordenação motora global, espaço temporal, aumentando a resistência física e proporcionando uma promoção da saúde.

Sendo realizado 15 atendimentos no mês de agosto.



APAE – ASSOCIAÇÃO DE PAIS E AMIGOS DOS EXCEPCIONAIS

Fundada em 24/01/2001

Registrada na Federação da Apae em 05/12/2001 – Sb. N° 1725

Utilidade Pública Municipal Lei n° 1734 de 31/01/02

Utilidade Pública Estadual n° 49.975 de 06 de setembro de 2005

Rua dos Jacarandás, 284 – Chácara Moura Leite

CNPJ 04.315.690/0001-29

Cerqueira César – CEP 18.764-202 – Estado de São Paulo

Fone: (14) 3714-1377 – 99901-6495 – 99741-4879

apaecc@hotmail.com

3.4- Projeto Hidroginástica

Tem por objetivo a melhora da força muscular, resistência, flexibilidade, equilíbrio e capacidade cardiorespiratória. A prática é recomendada para melhorar a capacidade motora funcional e independência do assistido, sendo realizado em agosto 15 atendimentos.

3.5- Projeto Pingo D'água

Visa melhorar a flexibilidade, força muscular, funcionalidade, relação social e relação com a água, melhorar sua qualidade de vida e suas atividades de vida diária.

Sendo 15 atendimentos realizados neste mês.

3.6- Projeto Bola pra Frente

Este projeto busca através do futebol, desenvolvimento de atividades físicas, esportivas e recreativas, com pessoas com deficiência, no processo de reabilitação, interação social e melhoria da qualidade de vida.

Sendo realizado 10 atendimentos.

3.7- Projeto Superação (PediaSuit)

Visa proporcionar o desenvolvimento global do usuário beneficiado, através de terapias para reabilitação e estimulação, através do método PediaSuit.

3.8- Projeto Gameterapia;

O objetivo é promover estímulos de capacidade funcional, desenvolvimentos global e qualidade de vida dos usuários inseridos no projeto, possibilitando um tratamento mais divertido e eficaz através do método de gameterapia como recurso terapêutico.



APAE – ASSOCIAÇÃO DE PAIS E AMIGOS DOS EXCEPCIONAIS

Fundada em 24/01/2001

Registrada na Federação da Apae em 05/12/2001 – Sb. Nº 1725

Utilidade Pública Municipal Lei nº 1734 de 31/01/02

Utilidade Pública Estadual nº 49.975 de 06 de setembro de 2005

Rua dos Jacarandás, 284 – Chácara Moura Leite

CNPJ 04.315.690/0001-29

Cerqueira César – CEP 18.764-202 – Estado de São Paulo

Fone: (14) 3714-1377 – 99901-6495 – 99741-4879

apaecc@hotmail.com

4 – PROCEDIMENTOS DA EQUIPE TÉCNICA

ENFERMAGEM: O serviço de enfermagem visa atender o usuário em suas necessidades básicas de saúde, estabelecendo medidas preventivas, controlando as suas condições de saúde, proporcionando orientação e apoio, sendo atuante desde as avaliações. Participando de reuniões técnicas, pedagógicas e ou administrativas, sempre que convocado.

Sendo realizado no referido mês 16 acompanhamentos médicos, 02 reuniões técnicas e 192 atendimentos de enfermagem.

FISIOTERAPIA: O serviço de Fisioterapia tem como objetivo participar das avaliações, prestar atendimento individual ou em grupo, de acordo com a necessidade dos usuários, bem como orientações aos pais e ou responsáveis sempre que se fizer necessário. Participando de reuniões técnicas, pedagógicas e ou administrativas, sempre que convocado. Nossa instituição disponibiliza dois profissionais na área para atendimentos, para assim, melhor assistir o público beneficiário.

Contamos com 02 (dois) profissionais da área, totalizando neste mês de Agosto 176 39+ atendimentos, 18 orientações aos responsáveis, 01 atendimentos domiciliares, 02 reuniões técnica e 02 avaliações.

FONOAUDIOLÓGIA: Tem por função principal contribuir no diagnóstico interdisciplinar, estabelecer as bases para formulação de um programa adequado ao usuário e para orientação familiar. Consiste de diagnóstico, prognóstico no tratamento dos distúrbios da fala e linguagem, tratamento de audição e articulação. Participativo no processo de avaliação, orientação individualmente ou em grupos aos que necessitam da ação fonoaudiológica para desenvolvimento da voz, fala, audição, linguagem (oral e gráfica), mastigação, deglutição e respiração, bem como intervenções aos educadores e responsáveis. Composta por um (01) profissional da área.

Sendo realizado neste mês 32 atendimentos, 02 avaliações e 02 reuniões técnicas.

MÉDICO CLÍNICO GERAL E NEUROLOGISTA: O serviço médico é o responsável pela história clínica dos alunos e pela orientação da equipe técnica quanto aos aspectos médicos o processo de atendimento ao aluno.

Os alunos são aqui assistidos por duas áreas médicas, na clínica geral e neurologia.

Assim informamos que no mês de referência foram realizados 16 atendimentos clínicos geral e 14 atendimentos com neurologista.

[Handwritten signature]
[Handwritten signature]
4

PSICOLOGIA: O serviço de Psicologia tem por objetivo contribuir no diagnóstico interdisciplinar e estabelecer as bases para formulação de um programa adequado ao usuário. O trabalho inicia-se na avaliação, permeando os atendimentos que podem ser de caráter individual ou grupo de base terapêutica, associado a orientações aos familiares/responsáveis e educadores da instituição e ou demais instituições que o aluno esteja inserido, além e, quando pertinente, realizar visitas domiciliares tendo como objetivo o estudo psicossocial das famílias e dos alunos de forma individualizada ou grupal.

Deste modo, no referido mês foram realizados 30 atendimentos clínicos, 52 orientações aos educadores, 07 orientações aos responsáveis, 02 avaliações, 02 reuniões técnicas, 04 reuniões administrativas, 26 avaliações seleção profissional e 02 palestras.

TERAPIA OCUPACIONAL: O objetivo da terapia ocupacional é habilitar ou reabilitar o indivíduo para desempenhar, de forma satisfatória, suas atividades de vida diária, autocuidado corporal, atividades rotineiras da vida pessoal. Atuante desde as avaliações até orientações aos pais e ou responsáveis. Participando também de reuniões técnicas, pedagógicas e ou administrativas sempre que convocado.

Sendo iniciado o profissional neste mês de Agosto, realizando 160 observações em salas de aula e orientações.

NUTRIÇÃO E SAÚDE: Acompanhamento de exames laboratoriais, avaliações, prescrição de dietas e a evolução do aluno pela Enfermeira contratada da APAECC.

O cardápio da entidade é elaborado pela Nutricionista (voluntária) conforme as necessidades e individualidade de cada usuário.

EDUCAÇÃO FÍSICA: Atividades recreativas para diversificação do ensino como karaokê brincadeiras antigas, mini jogos, de futebol adaptado, aula de zumba, atividades nas comemorações no dia do aniversariante do mês, alongamento e relaxamento, fortalecimento de membros inferiores e superiores, atividades trabalhando a importância do cuidado com o corpo e sua higiene, atividades para incentivar a independência física e social, jogos de bolas com alvos, jogos de basquete e vôlei, atividades recreativas, passeios com atividades físicas ao ar livre, projeto + saúde, treino para olimpíadas. Sendo realizado 69 aulas de Educação Física neste mês.

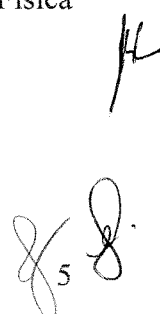

4- FOTOS DE ALGUMAS ATIVIDADES DESENVOLVIDAS:

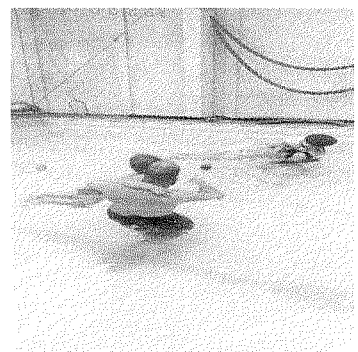
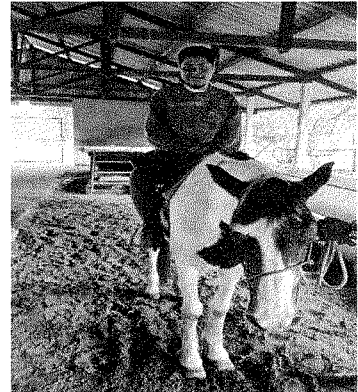
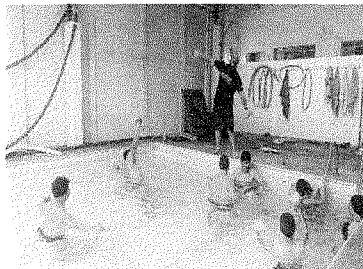

Handwritten signature or initials.

Handwritten signature or initials.

4.1- Semana da Pessoa com Deficiência Intelectual Múltipla
Tema: “Conectar e somar para construir inclusão”.

Fora realizado pelos Fisioterapeutas e Educador Físico, com orientação das Coordenadoras da Saúde e Pedagógica, duas atividades em prol a semana, sendo uma a vivência para promover a conscientização, sendo o público estimulado a diferentes sensações, que em seguida receberam informações sobre particularidades e individualidades de cada pessoa independente dos transtornos ou deficiência que ela possa ter, com ênfase em pessoas com diagnóstico de TEA (Transtorno do Espectro Autista) e pessoas com deficiência que fazem uso de cadeira de rodas, e a outra atividade dirigida aos alunos.

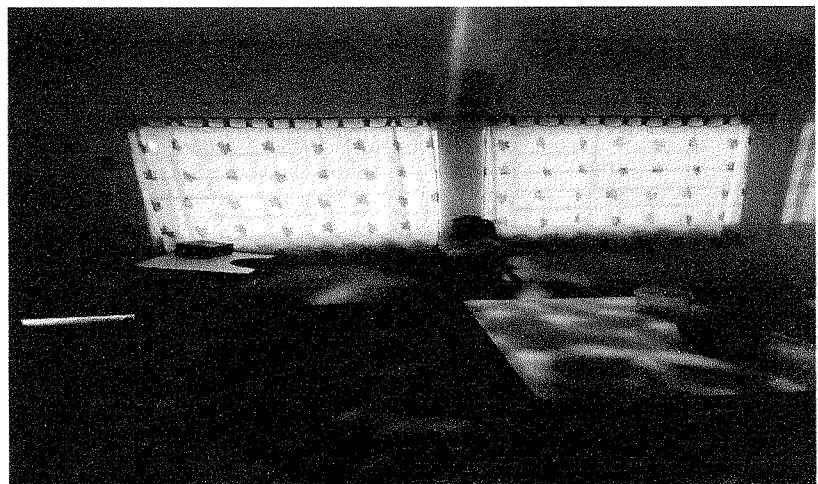

[Handwritten signature]
8-7-8.



Cerqueira César, 01 de setembro de 2023

JANE LEITE FERNANDES
Diretora APAE
JANE LEITE FERNANDES
CPF: 294.927.278-97
RG: 32.808.822-5
DIRETORA

HELENA REGINA ESTEVES PELICER
Presidente APAE

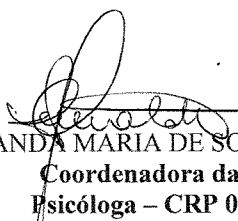
AMANDA MARIA DE SOUSA GESUALDI
Coordenadora da Saúde
Psicóloga – CRP 06/75360



APAE – ASSOCIAÇÃO DE PAIS E AMIGOS DOS EXCEPCIONAIS

Fundada em 24/01/2001

Registrada na Federação da Apae em 05/12/2001 – Sb. Nº 1725

Utilidade Pública Municipal Lei nº 1734 de 31/01/02

Utilidade Pública Estadual nº 49.975 de 06 de setembro de 2005

Rua dos Jacarandás, 284 – Chácara Moura Leite

CNPJ 04.315.690/0001-29

Cerqueira César – CEP 18.764-202 – Estado de São Paulo

Fone: (14) 3714-1377 – 99901-6495 – 99741-4879

apaecc@hotmail.com

RELATÓRIO DE AÇÕES DESENVOLVIDAS

MÊS DE REFERÊNCIA: AGOSTO/2023

1.) ENTIDADE CONVENIADA:

ASSOCIAÇÃO DE PAIS E AMIGOS DOS EXCEPCIONAIS DE CERQUEIRA CÉSAR

Endereço: Rua dos Jacarandás, 284 – Chácara Moura Leite – Cerqueira César/SP.

Telefone/ Fax: (14) 3714-1377

E-mail: apaecc@hotmail.com

Responsável Legal: Helena Regina Esteves Pelicer / Presidente

Diretora: Jane Leite Fernandes

Coordenadora Pedagógica: Aline Camacho

2.) AÇÕES PROPOSTAS / AÇÕES DESENVOLVIDAS:

A APAE de Cerqueira César é uma entidade de caráter educacional, assistencial e filantrópica, sendo seu objetivo prestar atendimento as pessoas em situação de necessidades especiais e seu preparo ao exercício da cidadania. O serviço tem a finalidade de promover a autonomia, a inclusão social e a melhoria da qualidade de vida das pessoas participantes.

A intervenção será sempre voltada a diminuir a exclusão social tanto do dependente quanto do cuidador, a sobrecarga decorrente da situação de dependência/prestação de cuidados prolongados, bem como a interrupção e superação das violações de direitos que fragilizam a autonomia e intensificam o grau de dependência da pessoa com deficiência.

3.) OBJETIVOS:

- Promover a autonomia e a melhoria da qualidade de vida de pessoas com deficiência, seus cuidadores e suas famílias;
- Desenvolver ações especializadas para a superação das situações violadoras de direitos que contribuem para a intensificação da dependência;
- Prevenir o abrigamento e a segregação dos usuários do serviço, assegurando o direito à convivência familiar e comunitária;

1
8/10



APAE – ASSOCIAÇÃO DE PAIS E AMIGOS DOS EXCEPCIONAIS

Fundada em 24/01/2001

Registrada na Federação da Apae em 05/12/2001 – Sb. Nº 1725

Utilidade Pública Municipal Lei nº 1734 de 31/01/02

Utilidade Pública Estadual nº 49.975 de 06 de setembro de 2005

Rua dos Jacarandás, 284 – Chácara Moura Leite

CNPJ 04.315.690/0001-29

Cerqueira César – CEP 18.764-202 – Estado de São Paulo

Fone: (14) 3714-1377 – 99901-6495 – 99741-4879

apaec@hotmail.com

- Promover acessos a benefícios, programas de transferência de renda e outros serviços socioassistenciais, das demais políticas públicas setoriais e do Sistema de Garantia de Direitos;
- Promover apoio às famílias na tarefa de cuidar, diminuindo a sua sobrecarga de trabalho e utilizando meios de comunicar e cuidar que visem à autonomia dos envolvidos e não somente cuidados de manutenção;
- Prevenir situações de sobrecarga e desgaste de vínculos provenientes da relação de prestação/demanda de cuidados permanentes/prolongados.

4.) DEMANDA ATENDIDA:

A demanda da entidade é de 154 (cento e cinquenta e quatro) assistidos, com deficiência intelectual e múltipla na faixa etária de 0 (zero) à 80 (oitenta) anos de idade.

São realizadas atividades de segunda-feira à sexta-feira, das 8:00 às 12:00 e das 13:00 às 17:00 horas.

5.) PROJETOS DESENVOLVIDOS

*** Projeto Horta Orgânica e Jardinagem;**

A APAE realiza atividades de horta e jardinagem sob a supervisão de um monitor, onde os alunos desenvolvem atividades manuais diretamente com a terra na construção das referidas hortas e jardins. Despertando o respeito pela natureza tornando-os conscientes da preservação do meio em que vivem e aprendendo hábitos saudáveis de alimentação.

*** Projeto Culinária;**

O objetivo é desenvolver habilidades básicas específicas, promover a socialização e contribuir para inclusão da pessoa com deficiência no meio em que vive reforçando suas habilidades e respeitando o limite de cada um, através das atividades específicas da culinária e relacionadas, sendo desde a preparação, questões de alimentação saudável, qualidade e higiene com os ingredientes e com o próprio corpo e ambiente, visando a busca de aprendizagem, independência e autonomia de cada participante.

*** Projeto Equoterapia;**

A equoterapia utiliza o cavalo como recurso cinesioterapêutico no tratamento, visando uma reabilitação global do paciente, principalmente de pessoas com comprometimentos físicos e intelectuais,

[Handwritten signature and initials]



APAE – ASSOCIAÇÃO DE PAIS E AMIGOS DOS EXCEPCIONAIS

Fundada em 24/01/2001

Registrada na Federação da Apae em 05/12/2001 – Sb. Nº 1725

Utilidade Pública Municipal Lei nº 1734 de 31/01/02

Utilidade Pública Estadual nº 49.975 de 06 de setembro de 2005

Rua dos Jacarandás, 284 – Chácara Moura Leite

CNPJ 04.315.690/0001-29

Cerqueira César – CEP 18.764-202 – Estado de São Paulo

Fone: (14) 3714-1377 – 99901-6495 – 99741-4879

apaeco@hotmail.com

auxiliando seu desenvolvimento físico, psíquico e social, sendo este realizado no recinto da FAICC no período matutino e vespertino.

*** Projeto Higiene e Saúde;**

Tem como objetivo desenvolver atitudes para tornar o aluno independente, com iniciativas próprias, criando responsabilidade com seu próprio corpo e conseqüentemente com sua saúde.

*** Projeto Hidroterapia;**

É um método terapêutico onde se utiliza a água nas suas variáveis temperaturas obtendo uma melhoria no equilíbrio, tônus, trofismo muscular, coordenação motora global, espaço temporal, aumentando a resistência física e proporcionando uma promoção da saúde.

*** Projeto Jardim Sensorial;**

O intuito do projeto é ser usado como recurso terapêutico e pedagógico. O objetivo é contribuir na reabilitação, no desenvolvimento físico e intelectual, com terapias e estímulos sensoriais, além de oferecer um espaço para a aprendizagem, proporcionando melhor desenvolvimento e qualidade de vida para nossos assistidos. O Jardim Sensorial, oferece estímulos para os cinco sentidos do corpo humano, sendo, tato, audição, visão, paladar e olfato.

*** Projeto Clube de Mães;**

Este projeto conta o trabalho voluntário de algumas mães e respectivamente de seus amigos, em que desenvolvem a culinária através de receita do nhoque, o qual é vendido para a população em geral, sendo toda a verba arrecada revertida em bens matérias e/ou de consumo para os próprios alunos. Visa-se ainda com este trabalho estreitar os laços entre família/escola.

*** Projeto Centro de Convivência “Conviver”;**

Criado no ano de 2012 conforme determinação de legislação vigente, constituindo que os alunos a partir de trinta (30) anos de idade, inseridos nas APAEs terão suas matrículas excluídas do sistema de educação, visto segundo as diretrizes da Federação das APAEs no que tange a modalidade Educação Especial, o ensino possui duas fases, sendo: fase 1 - alunos de seis (06) a quatorze (14) anos e fase 2 – alunos de quinze (15) a trinta (30) anos.

O objetivo do projeto é proporcionar às pessoas com deficiência intelectual e múltiplas qualidade de vida durante o processo de envelhecimento através de ações que promovam e estimule-os nos aspectos



APAE – ASSOCIAÇÃO DE PAIS E AMIGOS DOS EXCEPCIONAIS

Fundada em 24/01/2001

Registrada na Federação da Apae em 05/12/2001 – Sb. Nº 1725

Utilidade Pública Municipal Lei nº 1734 de 31/01/02

Utilidade Pública Estadual nº 49.975 de 06 de setembro de 2005

Rua dos Jacarandás, 284 – Chácara Moura Leite

CNPJ 04.315.690/0001-29

Cerqueira César – CEP 18.764-202 – Estado de São Paulo

Fone: (14) 3714-1377 – 99901-6495 – 99741-4879

apaecc@hotmail.com

sociais, culturais, educativas e principalmente de lazer, os quais possam auxiliá-los em sua vida cotidiana, bem como, desenvolver a máxima autonomia nas habilidades diária e prática, assim pode-se dizer que este fará a interface da inclusão social e suas limitações.

*** Projeto Famílias**

Visa atender especificamente as famílias de nossos alunos, visando orientar/ sanar dúvidas inerentes aos usuários, bem como fortalecendo dos laços entre Instituição e Família/ Família e usuário. Este projeto é desenvolvido uma vez por mês. Com o objetivo de apoiar, orientar e conscientizar a família sobre seu papel estimulador e transformador na promoção e inclusão de seu ente com deficiência intelectual e/ou múltipla em seu seio familiar, na escola e, sobretudo, na sociedade. Buscar também potencializar as possibilidades de melhora nos atendimentos dos profissionais que trabalham com a pessoa com deficiência, pois a família tem maior conhecimento de seu ente.

*** Projeto “Germinar”**

Inclusão de alguns alunos no mercado de trabalho para que os mesmos possam obter conhecimento profissional, sendo os encaminhamentos realizados para Usina Rio Pardo.

*** Projeto “Roda Viva”**

Destinado aos usuários com idade igual ou superior a trinta anos. Tem como objetivo promover aos membros do grupo uma reflexão, através da de situação cotidianas apresentadas pelos usuários, assim como gerar evolução de seus quadros clínicos psicoemocionais.

*** Projeto “Pingo D’agua”**

Visa melhorar a flexibilidade, força muscular, força muscular, funcionalidade, relação social e relação com a água, melhorar sua qualidade de vida e suas atividades de vida diária.

*** Projeto Bola pra frente.**

Este projeto, busca através do futebol, desenvolvimento de atividades físicas, esportivas e recreativas, com pessoas com deficiência, no processo de reabilitação, interação social e melhoria da qualidade de vida.



APAE – ASSOCIAÇÃO DE PAIS E AMIGOS DOS EXCEPCIONAIS

Fundada em 24/01/2001

Registrada na Federação da Apae em 05/12/2001 – Sb. Nº 1725

Utilidade Pública Municipal Lei nº 1734 de 31/01/02

Utilidade Pública Estadual nº 49.975 de 06 de setembro de 2005

Rua dos Jacarandás, 284 – Chácara Moura Leite

CNPJ 04.315.690/0001-29

Cerqueira César – CEP 18.764-202 – Estado de São Paulo

Fone: (14) 3714-1377 – 99901-6495 – 99741-4879

apaee@hotmail.com

***Projeto “Inovar – Tecnologia Digital”**

Visa oportunizar aos alunos o acesso à tecnologia digital, através de uma sala de informática na escola, fortalecendo a integração neurosensorial e cognitiva, possibilitando assim aos profissionais um apoio, para o processo de ensino.

***Projeto Gameterapia**

O objetivo é promover maior desenvolvimento, capacidades funcionais e qualidade de vida para crianças e adolescentes com deficiência, utilizando o método gameterapia como recurso terapêutico e diversão, possibilitando assim um tratamento mais divertido e eficaz.

***Projeto Mercado de trabalho**

Em parceria com a empresa Kasil.

O objetivo é a inclusão de alguns usuários no mercado de trabalho, para que os mesmos possam ter conhecimento profissional, sendo o trabalho realizado na sede Apae.

***Projeto “Núcleo de avaliação diagnóstico e atendimento”**

“Núcleo de avaliação diagnóstico e atendimento” extensão APAE parceria com CMDCA.

O Objetivo é ser a porta de entrada para realização de avaliação e diagnóstico de crianças e adolescentes com transtornos e deficiências, para crianças e adolescentes do município de Cerqueira César com deficiência intelectual leve, Transtorno do Espectro do Autismo (TEA) nível 1 de suporte Atraso do Desenvolvimento Neuropsicomotor (ADNPM), encefalopatia crônica não progressiva (ECNP), Transtorno do Déficit de Atenção com Hiperatividade (TDAH), dentre outras que necessitem de acompanhamento multidisciplinar, conforme avaliação da equipe técnica.

6.) ATIVIDADES DESENVOLVIDAS

Educação Física:

Participação na Programação da Semana Nacional da Pessoa com Deficiência Intelectual e Múltipla Tema 2023: “Conectar e somar para construir inclusão”. (21 a 28 de Agosto). Participação na Sala Sensorial e Esportes Adaptados para PCD; Gincana e Interação da equipe da Secretaria de Esportes com nossos alunos.



APAE – ASSOCIAÇÃO DE PAIS E AMIGOS DOS EXCEPCIONAIS

Fundada em 24/01/2001

Registrada na Federação da Apae em 05/12/2001 – Sb. Nº 1725

Utilidade Pública Municipal Lei nº 1734 de 31/01/02

Utilidade Pública Estadual nº 49.975 de 06 de setembro de 2005

Rua dos Jacarandás, 284 – Chácara Moura Leite

CNPJ 04.315.690/0001-29

Cerqueira César – CEP 18.764-202 – Estado de São Paulo

Fone: (14) 3714-1377 – 99901-6495 – 99741-4879

apaecc@hotmail.com

Alongamento, caminhada externa, exercícios na praça, roda de conversa sobre o recesso, dia do bingo trabalhando números estimulando a atenção e raciocínio ao final de cada rodada o usuário ganhará um brinde, piquenique onde os lanches serão preparados pelos próprios alunos, dia do Karaokê e dança das cadeiras, mini golfe adaptado, jogo da bexiga- trabalhar coordenação motora fina e grossa, caminhar na grama e tatames trabalhando sensorial e a formação da facia plantar, identificar as capacidades físicas mobilizadas na prática de atividades lúdicas- Habilidades, coordenação motora, atenção, agilidade, estratégia, noção espacial, lateralidade, basquetebol adaptado, projeto +saúde, academia, futebol, mini jogos de vôlei e futebol adaptado, aula de dança, hidroginástica, atividades nas comemorações no dia do aniversariante do mês, relaxamento, fortalecimento de membros inferiores e superiores, atividades para incentivar a independência física e social, treino para olimpíadas.

Arte:

Atividades diferenciadas para recepção dos alunos como brincadeiras antigas, jogos recreativos, experimentar diferentes formas de expressão artística (desenho, pintura e colagem), pintura com garfo e tinta guache formato de flor, iniciar atividades em comemoração do Dia dos pais “Dia de quem cuida de mim”, desenvolver coordenação motora fina e movimento de pinça através de pintura com garrafa pet, pintura usando moldes vazados de formas geométricas, releitura da obra de Volpi Casas-usando recortes e colagens, auxiliar a coordenação motora e percepção das cores, desenvolver processos de criação em Artes visuais de acordo com temas de interesse, confecção de painel dos sentimentos.

Os alunos assistiram peça de teatro “Pela estrada afora” no clube das Artes.

Participação dos alunos na Feira “Semeando Conhecimento” Colégio Sementes do Espírito Santo.

Alunos apresentaram dança “Colo de menina” e Abecedário da Xuxa em Libras” na recepção do Secretário da Pessoa com Deficiência no salão Comendador Orlando Pavan.

Apresentação de dança “Colo de menina” e Abecedário da Xuxa em Libras” no Evento “A comunidade e a pessoa com deficiência” em Avaré.

Apresentação de dança “Colo de menina” no projeto Educação Especial na Diretoria de Ensino de Avaré.

Setor Pedagógico:

Oração (Santo anjo, pai nosso e oração da gratidão); trabalho sensorial com diferentes texturas, ampliar relações interpessoais, uso da comunicação alternativa como auxílio para o desenvolvimento da comunicação, desenvolvendo atitudes de participação e cooperação; desenvolvimento do projeto Prolibras – Educação para surdos, visando proporcionar a aprendizagem de libras através de treino contínuo, treino



APAE – ASSOCIAÇÃO DE PAIS E AMIGOS DOS EXCEPCIONAIS

Fundada em 24/01/2001

Registrada na Federação da Apae em 05/12/2001 – Sb. Nº 1725

Utilidade Pública Municipal Lei nº 1734 de 31/01/02

Utilidade Pública Estadual nº 49.975 de 06 de setembro de 2005

Rua dos Jacarandás, 284 – Chácara Moura Leite

CNPJ 04.315.690/0001-29

Cerqueira César – CEP 18.764-202 – Estado de São Paulo

Fone: (14) 3714-1377 – 99901-6495 – 99741-4879

apaecc@hotmail.com

de escrita das letras do nome (apoio alfabeto móvel); projeto “Oficina currículo”, com objetivo de ensinar os alunos a criar seu próprio currículo, reforçando suas potencialidades, cognitivo, facilitar a ingressão no mercado de trabalho futuramente, promover autoconhecimento; contas simples – adição e subtração, funções de linguagem; uso de placas e tapetes sensoriais; estimulação/explorar texturas (bacia com gelatina e animais de plástico, sagu); auxílio no horário da refeição: treino de manuseio da colher, deglutição e mastigação de forma correta; adequação de comportamentos; atenção nos comandos estimular hábitos de higiene pessoal; troca de estação do ano (vestimenta adequada); projeto higiene (uso adequado da escova, pasta e fio dental); promover integração e socialização entre os alunos; funções de linguagem; promover desenvolvimento global, motor, sensório-perceptivo, cognitivo; formação de palavras.

Aulas de informática (Jogos educativos adaptados, digitação, jogos matemáticos, jogos de memória, vídeos educativos sobre meio ambiente, alimentação, AVDS; ligar e desligar o computador corretamente, trabalhar raciocínio, capacidade motora).

Programação da Semana Nacional da Pessoa com Deficiência Intelectual e Múltipla

Tema 2023: “Conectar e somar para construir inclusão” (21 a 28 de Agosto)

Segunda-feira 21/08/23 Sala: 9 - Participação dos convidados na Sala Sensorial e Esportes Adaptados para PCD.

Terça-feira 22/08/23 Sala: 9 - Participação dos convidados na Sala Sensorial e Esportes Adaptados para PCD.

Quarta-feira 23/08/23 Sala: 9 - Participação dos convidados na Sala Sensorial e Esportes Adaptados para PCD.

19:30 h Palestra com Natalia TO – Tema: Inclusão e Autismo

Local: Câmara Municipal

Quinta-feira 24/08/22 - 10:00 e 14:30 h - Alunos assistir peça de teatro “Pela estrada afora” no clube das Artes.

10:00 – Alunos apresentar dança “Colo de menina” e Abecedário da Xuxa em Libras” na recepção do Secretário da Pessoa com Deficiência no salão Comendador Orlando Pavan.

14:00 – Participação dos alunos na Feira “Semeando Conhecimento” Colégio Sementes do Espírito Santo.

- Os alunos que ficarem na Apae participarão de atividades dirigidas pela equipe técnica.

Sexta-feira 25/08/23 - Festa dos aniversariantes do mês com Lasanha e bolo.

9:00 e 13:30 – Interação da equipe da Secretaria de Esportes com nossos alunos.

Handwritten signature and number 7.



APAE – ASSOCIAÇÃO DE PAIS E AMIGOS DOS EXCEPCIONAIS

Fundada em 24/01/2001

Registrada na Federação da Apae em 05/12/2001 – Sb. Nº 1725

Utilidade Pública Municipal Lei nº 1734 de 31/01/02

Utilidade Pública Estadual nº 49.975 de 06 de setembro de 2005

Rua dos Jacarandás, 284 – Chácara Moura Leite

CNPJ 04.315.690/0001-29

Cerqueira César – CEP 18.764-202 – Estado de São Paulo

Fone: (14) 3714-1377 – 99901-6495 – 99741-4879

apaecc@hotmail.com

Sábado 26/08/23 – Apresentação de dança “Colo de menina” e Abecedário da Xuxa em Libras” no Evento “A comunidade e a pessoa com deficiência” em Avaré.

Segunda-feira 28/08/23 - Encerramento da Semana Nacional da Pessoa com Deficiência

Dia do pão com linguiça, refrigerante e sorvete.

8:45 e 13:45 – Show com cantor Douglas.

Terça-feira 29/08/23: Apresentação de dança “Colo de menina” e Abecedário da Xuxa em Libras” no projeto Educação Especial na Diretoria de Ensino de Avaré.

Estimulação Precoce:

Oração Santo Anjo; Aula rítmica e instrumental; acolhida; musicalização (Bom dia com o nome de cada aluno); estimulação sensorial com bolinhas de gel consequentemente a concentração, fala, socialização e interação com os demais, bandeirinhas de recorte e cola com algodão, bombril, tinta, alongamento no Parapódium; estímulo para criança ficar em pé com e sem apoio; em frente ao espelho (estimular gestos, balbucios, brincadeiras); brincadeiras como: esconder brinquedos para estimular o aluno a buscar e explorar os ambientes; acompanhar/estimular alimentação e deglutição adequada e seletividade alimentar; escovação; imitar gestos e movimentos de outras crianças e animais em frente ao espelho; alongamentos com tala extensora; estimulação dos sentidos; ampliação de movimentos; estimular engatinhar, ficar de bruços/rolar; treino de marcha; estimulação linguagem; nomear objetos; utilizar gestos mímicas e músicas; contação de histórias utilizando fantoches; sentar sem apoio; movimentar; deitar; coordenação motora fina; fortalecimento de tórax; ampliar as possibilidades de manuseio de diferentes objetos utilizando movimentos de preensão, encaixe; consciência corporal; interação; alongamentos; massagem relaxante; fortalecimento de vínculo; aula de arte; aula de educação física.

Oficinas Pedagógicas:

Trabalho dentro do Currículo Funcional

• Interação Global (debate de atualidades, temas, valores morais...)

Acolhida e orientações sobre temas diversos: oração, convivência familiar, hábitos saudáveis, boas maneiras, regras, limites, amizade, educação, adequação comportamental; interação social, valorização das habilidades; palestra sobre a dengue.

Desenvolvimento do Projeto “Oficina currículo”, com objetivo de ensinar os alunos a criar seu próprio currículo, reforçando suas potencialidades, cognitivo, facilitar a ingressão no mercado de trabalho



APAE – ASSOCIAÇÃO DE PAIS E AMIGOS DOS EXCEPCIONAIS

Fundada em 24/01/2001

Registrada na Federação da Apae em 05/12/2001 – Sb. Nº 1725

Utilidade Pública Municipal Lei nº 1734 de 31/01/02

Utilidade Pública Estadual nº 49.975 de 06 de setembro de 2005

Rua dos Jacarandás, 284 – Chácara Moura Leite

CNPJ 04.315.690/0001-29

Cerqueira César – CEP 18.764-202 – Estado de São Paulo

Fone: (14) 3714-1377 – 99901-6495 – 99741-4879

apaeco@hotmail.com

futuramente, promover autoconhecimento; estimular interação através de conversas-assuntos dirigidos como roda de conversa, importância de colaborar em casa.

Desenvolvimento e participação do projeto Prolibras – Educação para surdos, visando proporcionar a aprendizagem de libras através de treino contínuo.

Comemoração Aniversariantes do mês.

Discussão sobre as razões pelas quais os hábitos de higiene do corpo são necessários para manutenção da saúde.

Ampliar relações interpessoais, desenvolvendo atitudes de participação e cooperação.

• Habilidades Manuais

Desenvolver progressivamente as habilidades manuais, adquirindo técnicas.

Cuidados com vestuário (lavar, vestir e despir);

Orientações para auxílio domésticos, arrumar a cama, dobrar coberta, vestimenta adequada; reconhecer peças de roupas, lavar louça, ajudar a família nos cuidados e higiene do ambiente;

Colaborar na limpeza e organização da sala de aula;

Aula de arte e educação física;

• Projeto Culinária

Lavar as verduras de forma correta para consumo;

Cozinha: Aula de culinária – Fazer café; arroz; salada de frutas (manuseio, higienização, preparo, saborear), orientações para auxílio do preparo e higiene dos alimentos com a família. (Ex. cortar um pão, passar margarina, lavar/escorrer arroz, auxílio a família fazer bolo, mastigação adequada), sempre com supervisão do responsável, higiene do ambiente, alimentos saudáveis e não saudáveis.

Pizza- Montagem, quantidade e preparação de um chá.

Vitamina de frutas, forma correta de preparo, manuseio e temperatura adequada para consumo.

Noções de quantidade, autonomia ao se servir, manuseio e higienização correta dos ingredientes.

• Projeto Higiene e Saúde

Conscientização e acompanhamento na higiene bucal– escovação, uso fio dental (Exposição dos vídeos de apoio);

Higiene Corporal – banho, vestimenta, unha, cabelo, barba, depilação; orelha, nariz etc...

Orientações diárias para conscientização sobre necessidade e importância dos cuidados com a higiene (unhas, frieira, micose).

• **Projeto Horta Orgânica e jardinagem**

Possibilitar o contato com a terra, água e natureza através de plantio de sementes, cultivo; Cuidados com o jardim/plantas da sua residência (limpar, regar, varredura);

Plantio de Ervas no jardim sensorial;

Plantio, cultivo e colher verduras para consumo na própria instituição;

Cultivo de plantas.

7.) AVALIAÇÃO MENSAL:

A avaliação mensal é realizada através de acompanhamento contínuo dos trabalhos realizados na entidade junto aos usuários.

8.) FOTOS DE ALGUMAS ATIVIDADES DESENVOLVIDAS NA APAE SOB ORIENTAÇÃO DOS PROFESSORES/MONITORES/TÉCNICOS.

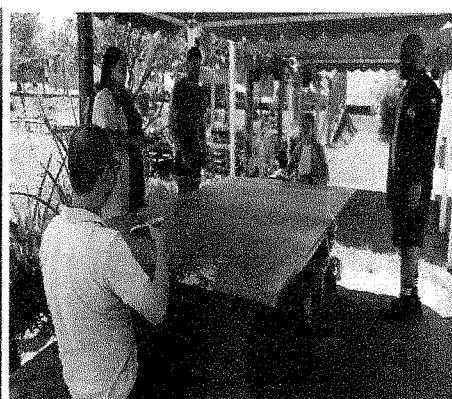
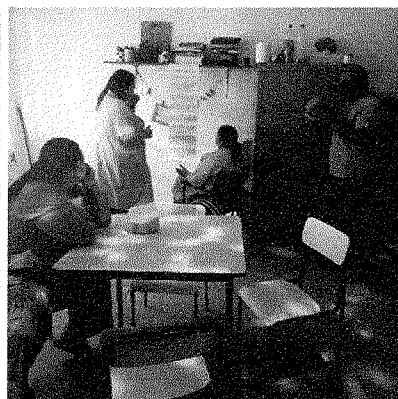

Handwritten signature or initials.

Handwritten signature or initials.



APAE – ASSOCIAÇÃO DE PAIS E AMIGOS DOS EXCEPCIONAIS

Fundada em 24/01/2001

Registrada na Federação da Apae em 05/12/2001 – Sb. N° 1725

Utilidade Pública Municipal Lei n° 1734 de 31/01/02

Utilidade Pública Estadual n° 49.975 de 06 de setembro de 2005

Rua dos Jacarandás, 284 – Chácara Moura Leite

CNPJ 04.315.690/0001-29

Cerqueira César – CEP 18.764-202 – Estado de São Paulo

Fone: (14) 3714-1377 – 99901-6495 – 99741-4879

apaecc@hotmail.com

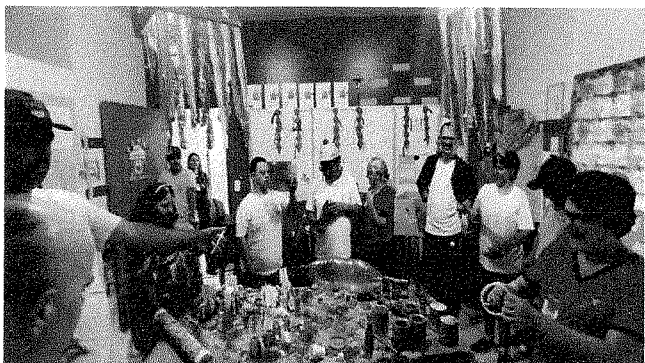

JANE LEITE FERNANDES
Diretora APAE
JANE LEITE FERNANDES
CPF: 294.927.278-97
RG: 32.808.822-5
DIRETORA

HELENA REGINA ESTEVES PELICER
Presidente APAE

ALINE CAMACHO
Coordenadora Pedagógica
Aline Camacho
RG: 41.629.536-8
CPF: 372.331.928-98
Coord. Pedagógica - APAE Cerq. César

Helena Regina Esteves Pelicer
RG: 20.691.603-6
CPF: 126.051.448-01
Presidente