



APAE - ASSOCIAÇÃO DE PAIS E AMIGOS DOS EXCEPCIONAIS  
CNPJ: 04.315.690/0001-29  
Rua dos Jacarandás, 284 - Chácara Moura Leite  
Cerqueira César - SP - CEP 18760-000  
Fone/fax: (14) 3714-1377 - 9-9741-4851 - 9-9741-4879  
apaecc@hotmail.com

cepa

Cerqueira César, 09 de maio de 2022

Ofício nº 094/2022

Assunto: Prestação Contas Abril/2022

A APAE – CC - Associação de Pais e Amigos dos Excepcionais de Cerqueira César vem, por este, encaminhar a Prestação de Contas do mês de Abril/2022, bem como cópias dos holerites, extratos bancários, relatório das atividades desenvolvidas e lista de presença.

Sendo só para o momento,

  
Helena Regina Esteves Pelicer  
Presidente

Prefeitura Municipal da  
Estância Hidromineral de  
Águas de Santa Bárbara  
PROTOCOLO

11 MAIO 2022

355/2022  
  
ASSINATURA

**Exmo. Senhor**  
**Aroldo José Caetano**  
**DD. Prefeito Municipal da Estância Turística**  
**Águas de Santa Bárbara – SP**



APAE - ASSOCIAÇÃO DE PAIS E AMIGOS DOS EXCEPCIONAIS  
CNPJ: 04.315.690/0001-29  
Rua dos Jacarandás, 284 - Chácara Moura Leite  
Cerqueira César - SP - CEP 18760-000  
Fone/fax: (14) 3714-1377 - 9-9741-4851 - 9-9741-4879  
apaecc@hotmail.com

Órgão Concessor:.....: **Prefeitura Municipal de Águas de Santa Bárbara**  
Endereço.....: **Rua Francisco Dias Batista, 64 – Centro – Águas de Santa Bárbara**

### DATA DE RECEBIMENTO DOS RECURSOS

Os signatários, na qualidade de representante do órgão beneficiário **APAE – Associação de Pais e Amigos dos Excepcionais de Cerqueira César**, vem indicar, na forma abaixo detalhada, a documentação comprovadora da aplicação dos recursos à receber da **Prefeitura Municipal de Águas de Santa Bárbara** referente ao recebimento de **RS 21.611,20 (Vinte e um mil seiscientos e onze reais e vinte centavos)** em **06/04/2022**, sendo 04º repasse.

Os documentos abaixo relacionados correspondem à aplicação parcial do valor recebido.

DATA DO DOCTO.	ESPECIFIC. DOCUMENTO FISCAL	CREDOR	RESUMIDAMENTE NATUREZA DA DESPESA	VALOR
06/04/2022	Recibo	Alivander Armando da Cunha	Pagamento funcionário	1.384,25
06/04/2022	Recibo	Andréia Toban	Pagamento funcionário	1.384,25
06/04/2022	Recibo	Aparecida Rosangela Ribeiro	Pagamento funcionário	1.384,25
06/04/2022	Recibo	Carolina Costa Campos	Pagamento funcionário	3.222,22
06/04/2022	Recibo Parcial	Eliana Regina Laureano	Pagamento funcionário	1.347,15
06/04/2022	Recibo	Eloisa Ribeiro Soares Souza	Pagamento funcionário	1.384,25
06/04/2022	Recibo	Fernanda Barbieri Oliveira	Pagamento funcionário	1.436,34
06/04/2022	Recibo	Luiz Donizeti de Oliveira	Pagamento funcionário	1.579,97
06/04/2022	Recibo	Maria Alice Mazza de Oliveira	Pagamento funcionário	1.524,45
06/04/2022	Recibo Parcial	Maria Carolina Damasceno	Pagamento funcionário	1.365,83
06/04/2022	Recibo	Priscila Molitor Silva	Pagamento funcionário	3.387,91
06/04/2022	Recibo	Rebeca Martinez Dalio	Pagamento funcionário	1.384,25
06/04/2022	Recibo	Ricardo Gonçalves	Pagamento funcionário	3.359,47
06/04/2022	Recibo	Rosana Rodrigues	Pagamento funcionário	1.384,25
06/04/2022	Recibo	Roseli Gonçalves	Pagamento funcionário	1.384,25
06/04/2022	Recibo	Silvia Patricia Soares de Moura	Pagamento funcionário	1.384,25
06/04/2022	Recibo	Talita Aparecida Felipe de Oliveira	Pagamento funcionário	3.427,85
07/04/2022	Recibo Parcial	Louziane Rodrigues Praxedes Lima	Pagamento funcionário	1.695,99
28/04/2022	Recibo	Fernanda Barbieri Oliveira	Rescisão do funcionário	2.101,23
<b>TOTAL</b>				<b>35.522,41</b>

**TOTAL: RS 35.522,41 (Trinta e cinco mil quinhentos e vinte e dois reais e quarenta e um centavos).**

Declaramos na qualidade de responsáveis pela **APAE – Associação de Pais e Amigos dos Excepcionais de Cerqueira César**, sob as penas da lei, que a documentação acima relacionada comprova a exata aplicação do recurso recebido para os fins indicados.

Cerqueira César, 09 de maio de 2022

Responsáveis:

  
**Irma Takeda**  
Tesoureira

  
**Helena Regina Esteves Pelicer**  
Presidente



APAE - ASSOCIAÇÃO DE PAIS E AMIGOS DOS EXCEPCIONAIS  
CNPJ: 04.315.690/0001-29  
Rua dos Jacarandás, 284 - Chácara Moura Leite  
Cerqueira César - SP - CEP 18760-000  
Fone/fax: (14) 3714-1377 - 9-9741-4851 - 9-9741-4879  
apaecc@hotmail.com

## RESUMO

Saldo Mês Anterior.....	<b>61.615,08</b>
(+) Recebido no mês.....	<b>21.611,20</b>
(+) Rendimento aplicação do mês.....	<b>319,37</b>
(+) Recursos Próprios .....A.....	<b>0,00</b>
(-) Despesas do mês	<b>35.522,41</b>
-----	-----
<b>(=) Saldo para o mês seguinte</b>	<b>48.023,24</b>

Declaramos na qualidade de responsáveis pela APAE – Associação de Pais e amigos dos Excepcionais, que a documentação relacionada à fl. 01, comprova a exata aplicação dos recursos recebidos, para fins indicados.

Total das despesas comprovadas: **R\$ 35.522,41** (Trinta e cinco mil quinhentos e vinte e dois reais e quarenta e um centavos).

Cerqueira César, 09 de maio de 2022

  
**Irma Takeda**  
Tesoureira

  
**Helena Regina Esteves Pelicer**  
Presidente



APAE - ASSOCIAÇÃO DE PAIS E AMIGOS DOS EXCEPCIONAIS  
CNPJ: 04.315.690/0001-29  
Rua dos Jacarandás, 284 - Chácara Moura Leite  
Cerqueira César - SP - CEP 18760-000  
Fone/fax: (14) 3714-1377 - 9-9741-4851 - 9-9741-4879  
apaecc@hotmail.com

## PARECER DO CONSELHO FISCAL

Os membros do Conselho Fiscal da APAE – Associação de Pais e Amigos dos Excepcionais de Cerqueira César, abaixo assinados, a vista da documentação apresentada e após a certificação da mesma, são pela aprovação da presente **Prestação de Contas**, referente ao mês de Abril de 2022.

Cerqueira César, 09 de maio de 2022

**Ariovaldo Côrrea**  
CPF: 072.061.328-04  
RG: 18.443.604-7

**Edina Aparecida Infante**  
CPF: 072.062.158-58  
RG: 17.082.755

**Ivânia da Conceição Cândido de Araújo**  
CPF: 093.743.318-70  
RG: 20.303.207-X



## **Relatório Qualitativo de Ações Desenvolvidas – Setor da Saúde**

### **Abril - 2022**

Atendimentos no setor de Fisioterapia: foram realizados 178 atendimentos individualizados que tem por finalidade a habilitação de crianças e usuários com necessidades especiais. Através de fundamentos científicos, promover o desenvolvimento e/ou a recuperação da funcionalidade do indivíduo; tendo como meta final a inserção social; tal reintegração se dará mediante o treinamento e adaptação dos pacientes as suas potencialidades (como uso de órteses e/ou próteses), para um grau maior possível de autonomia pessoal e comunitária e consequente interação social.

Realizam-se trabalhos de estimulação com base no desenvolvimento neuropsicomotor normal, através de atividades que estimulem os aspectos sensoriais, perceptivos e motores para que possam atingir um bom desempenho ocupacional e ganhos na qualidade de vida, tratando as dificuldades apresentadas, prevenindo deformidades com o uso de órteses e adaptações necessárias justamente com o posicionamento adequado e as orientações aos familiares. Orientação e conscientização a pessoa atendida, auxiliares, cuidadores quanto ao tratamento, estimulação, posicionamento em cadeiras adaptadas e outros. Tem como metas principais: realizar triagens, anamnese, avaliação, plano terapêutico individual, tratamento, reavaliação, encaminhamento a órgãos afins, terapias individuais, reuniões com a equipe multidisciplinar e interdisciplinar para discussão do caso.

Atendimentos no setor de Equoterapia: foram realizados 42 atendimentos equoterapêuticos, de atuação clínica individual, que tem como objetivo usar o cavalo para estimulação motora, cognitiva e comportamental. Os atendimentos são realizados com duas técnicas, sendo uma fisioterapeuta e uma psicóloga.

Atendimentos no setor de Fonoaudiologia: foram realizados 137 atendimentos fonoaudiológicos, de atuação clínica individual, além de avaliações de alunos/atendidos, bem como de casos que procuram os serviços da APAE. Atuação também na orientação de professores em sala de aula, no refeitório, com intuito de apoiar o processo de aprendizagem, desenvolvimento de linguagem e alimentação, estabelecendo formas alternativas conforme a demanda e possibilidades do sujeito, sendo orientados também os demais colaboradores e responsáveis, além de discussões de casos clínicos, para melhor evolução dos atendidos.

Atendimentos no setor de Psicologia: foram realizados 179 atendimentos, de atuação clínica individual, atendimentos no setor de equoterapia e grupos do centro de convivência. além de orientações passadas aos responsáveis. Os atendimentos tem como objetivo auxiliar a estimulação da interação social, treino de habilidades

⓪

sociais com os assistidos, reforço de autoestima e ensinamentos pedagógicos básicos adaptados por atividades lúdicas.

Atendimentos no setor de Terapia Ocupacional: foram realizados 74 atendimentos, individualizados e grupo do centro de convivência, além de triagens, avaliações de alunos/atendidos. Atuação também na orientação de professores, monitores e cuidadores na sala de aula, refeitório, com intuito de estimular a autonomia na alimentação realizando a confecção do utensílio para favorecer a preensão ou conforme a demanda e possibilidades do sujeito, sendo orientado também os responsáveis quando necessário, além de elaboração de novos projetos dirigidos a área de terapia ocupacional.

①

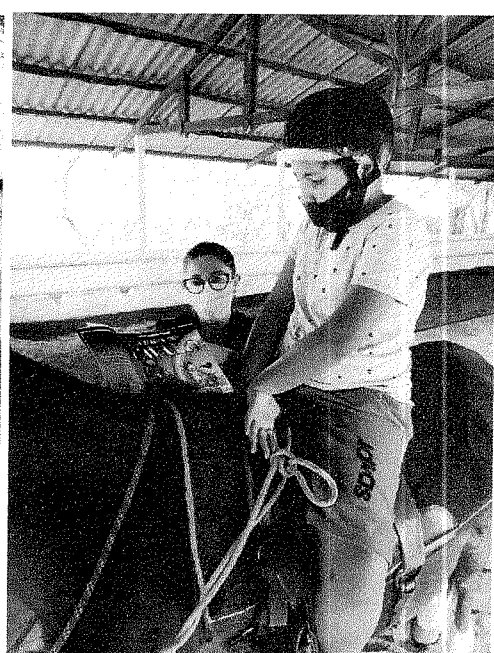
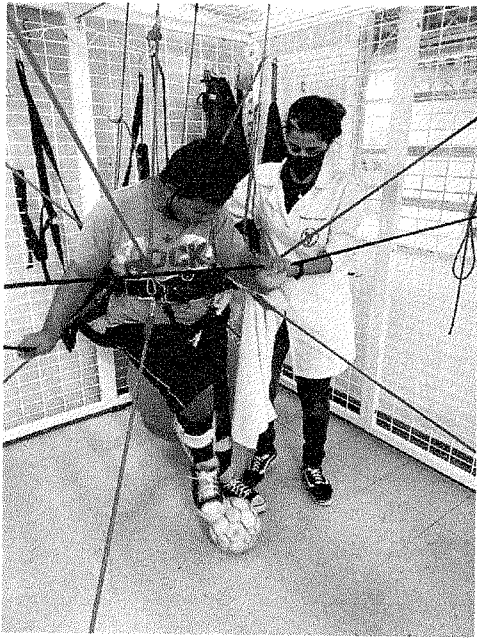

*Amanda Ohana Picanço*  
 Dra. Amanda Ohana Picanço  
 Fisioterapeuta  
 Crefito 3 238327/F  
 Coord. Saúde APAE C. César



Fundada em 24/01/2001  
CNPJ: 04.315.690/0001-29  
Rua dos Jacarandás, 284 - Chácara Moura Leite  
Cerqueira César-S P. CEP. 18.760 - 000  
Fone/Fax: (14) 3714-1377 - 9741 4851 - 99741 4879 - 9741 4843  
apaecc@hotmail.com

## **RELATÓRIO DE AÇÕES DESENVOLVIDAS**

**MÊS DE REFERÊNCIA: ABRIL/2022**

### **1.) ENTIDADE CONVENIADA:**

**ASSOCIAÇÃO DE PAIS E AMIGOS DOS EXCEPCIONAIS DE CERQUEIRA CÉSAR**

**Endereço:** Rua dos Jacarandás, 284 – Chácara Moura Leite – Cerqueira César/SP.

**Telefone/ Fax:** (14) 3714-1377

**E-mail:** [apaecc@hotmail.com](mailto:apaecc@hotmail.com)

**Responsável Legal:** Helena Regina Esteves Pelicer / Presidente

**Diretora:** Jane Leite Fernandes

**Coordenadora Pedagógica:** Aline Camacho

### **2.) AÇÕES PROPOSTAS / AÇÕES DESENVOLVIDAS:**

A APAE de Cerqueira César é uma entidade de caráter educacional, assistencial e filantrópica, sendo seu objetivo prestar atendimento as pessoas em situação de necessidades especiais e seu preparo ao exercício da cidadania. O serviço tem a finalidade de promover a autonomia, a inclusão social e a melhoria da qualidade de vida das pessoas participantes.

A intervenção será sempre voltada a diminuir a exclusão social tanto do dependente quanto do cuidador, a sobrecarga decorrente da situação de dependência/prestação de cuidados prolongados, bem como a interrupção e superação das violações de direitos que fragilizam a autonomia e intensificam o grau de dependência da pessoa com deficiência.

### **3.) OBJETIVOS:**

- Promover a autonomia e a melhoria da qualidade de vida de pessoas com deficiência, seus cuidadores e suas famílias;
- Desenvolver ações especializadas para a superação das situações violadoras de direitos que contribuem para a intensificação da dependência;





Fundada em 24/01/2001  
CNPJ: 04.315.690/0001-29  
Rua dos Jacarandás, 284 - Chácara Moura Leite  
Cerqueira César-S P. CEP. 18.760 - 000  
Fone/Fax: (14) 3714-1377 - 9741 4851 - 99741 4879 - 9741 4843  
apaecc@hotmail.com

- Prevenir o abrigo e a segregação dos usuários do serviço, assegurando o direito à convivência familiar e comunitária;
- Promover acessos a benefícios, programas de transferência de renda e outros serviços socioassistenciais, das demais políticas públicas setoriais e do Sistema de Garantia de Direitos;
- Promover apoio às famílias na tarefa de cuidar, diminuindo a sua sobrecarga de trabalho e utilizando meios de comunicar e cuidar que visem à autonomia dos envolvidos e não somente cuidados de manutenção;
- Prevenir situações de sobrecarga e desgaste de vínculos provenientes da relação de prestação/demanda de cuidados permanentes/prolongados.

#### **4.) DEMANDA ATENDIDA:**

A demanda da entidade é de 138 (cento e trinta e oito) assistidos, com deficiência intelectual e múltipla na faixa etária de 0 (zero) à 79 (setenta e nove) anos de idade.

São realizadas atividades de segunda-feira à sexta-feira, das 8:00 às 12:00 e das 13:00 às 17:00 horas.

#### **5.) PROJETOS DESENVOLVIDOS**

##### **\* Projeto Horta Orgânica e Jardinagem;**

A APAE realiza atividades de horta e jardinagem sob a supervisão de uma pedagoga, em que os alunos desenvolvem atividades manuais diretamente com a terra na construção das referidas hortas e jardins. Despertando o respeito pela natureza tornando-os conscientes da preservação do meio em que vivem e aprendendo hábitos saudáveis de alimentação.

##### **\* Projeto Culinária;**

O objetivo é desenvolver habilidades básicas específicas, promover a socialização e contribuir para inclusão da pessoa com deficiência no meio em que vive reforçando suas habilidades e respeitando o limite de cada um, através das atividades específicas da culinária e relacionadas, sendo desde a preparação, questões de alimentação saudável, qualidade e higiene com os ingredientes e com o próprio corpo e ambiente, visando a busca de aprendizagem, independência e autonomia de cada participante.

##### **\* Projeto Equoterapia;**



Fundada em 24/01/2001  
CNPJ:04.315.690/0001-29  
Rua dos Jacarandás, 284 - Chácara Moura Leite  
Cerqueira César-S P. CEP. 18.760 - 000  
Fone/Fax: (14)-3714-1377 - 9741 4851 - 99741 4879 - 9741 4843  
apaecc@hotmail.com

A equoterapia utiliza o cavalo como recurso cinesioterapêutico no tratamento, visando uma reabilitação global do paciente, principalmente de pessoas com comprometimentos físicos e intelectuais, auxiliando seu desenvolvimento físico, psíquico e social, sendo este realizado no recinto da FAICC no período matutino e vespertino.

**\* Projeto Higiene e Saúde;**

Tem como objetivo desenvolver atitudes para tornar o aluno independente, com iniciativas próprias, criando responsabilidade com seu próprio corpo e conseqüentemente com sua saúde.

**\* Projeto Hidroterapia; (Não retornou devido a pandemia)**

É um método terapêutico onde se utiliza a água nas suas variáveis temperaturas obtendo uma melhoria no equilíbrio, tônus, trofismo muscular, coordenação motora global, espaço temporal, aumentando a resistência física e proporcionando uma promoção da saúde.

**\*Projeto Jardim Sensorial;**

O intuito do projeto é ser usado como recurso terapêutico e pedagógico. O objetivo é contribuir na reabilitação, no desenvolvimento físico e intelectual, com terapias e estímulos sensoriais, além de oferecer um espaço para a aprendizagem, proporcionando melhor desenvolvimento e qualidade de vida para nossos assistidos. O Jardim Sensorial, oferece estímulos para os cinco sentidos do corpo humano, sendo, tato, audição, visão, paladar e olfato.

**\* Projeto Clube de Mães;**

Este projeto conta o trabalho voluntário de algumas mães e respectivamente de seus amigos, em que desenvolvem a culinária através de receita do nhoque, o qual é vendido para a população em geral, sendo toda a verba arrecada revertida em bens matérias e/ou de consumo para os próprios alunos. Visa-se ainda com este trabalho estreitar os laços entre família/escola.

**\* Projeto Centro de Convivência “Conviver”;**

Criado no ano de 2012 conforme determinação de legislação vigente, constituindo que os alunos a partir de trinta (30) anos de idade, inseridos nas APAEs terão suas matrículas excluídas do sistema de educação, visto segundo as diretrizes da Federação das APAEs no



Fundada em 24/01/2001  
CNPJ:04.315.690/0001-29  
Rua dos Jacarandás, 284 - Chácara Moura Leite  
Cerqueira César-S P. CEP. 18.760 - 000  
Fone/Fax: (14) 3714-1377 - 9741 4851 - 99741 4879 - 9741 4843  
apaecc@hotmail.com

que tange a modalidade Educação Especial, o ensino possui duas fases, sendo: fase 1 - alunos de seis (06) a quatorze (14) anos e fase 2 – alunos de quinze (15) a trinta (30) anos.

O objetivo do projeto é proporcionar às pessoas com deficiência intelectual e múltiplas qualidade de vida durante o processo de envelhecimento através de ações que promovam e estimule-os nos aspectos sociais, culturais, educativas e principalmente de lazer, os quais possam auxiliá-los em sua vida cotidiana, bem como, desenvolver a máxima autonomia nas habilidades diária e prática, assim pode-se dizer que este fará a interface da inclusão social e suas limitações.

#### **\* Projeto Famílias**

Visa atender especificamente as famílias de nossos alunos, visando orientar/ sanar dúvidas inerentes aos usuários, bem como fortalecendo dos laços entre Instituição e Família/ Família e usuário. Este projeto é desenvolvido uma vez por mês. Com o objetivo de apoiar, orientar e conscientizar a família sobre seu papel estimulador e transformador na promoção e inclusão de seu ente com deficiência intelectual e/ou múltipla em seu seio familiar, na escola e, sobretudo, na sociedade. Buscar também potencializar as possibilidades de melhora nos atendimentos dos profissionais que trabalham com a pessoa com deficiência, pois a família tem maior conhecimento de seu ente.

#### **\* Projeto “Germinar” (Não retornou devido a pandemia)**

Inclusão de alguns alunos no mercado de trabalho para que os mesmos possam obter conhecimento profissional, sendo os encaminhamentos realizados para Usina Rio Pardo.

#### **\* Projeto “Roda Viva”;**

Destinado aos usuários com idade igual ou superior a trinta anos. Tem como objetivo promover aos membros do grupo uma reflexão, através da de situação cotidianas apresentadas pelos usuários, assim como gerar evolução de seus quadros clínicos psicoemocionais.

#### **\* Projeto “Pingo D’agua” (Não retornou devido a pandemia)**

Visa melhorar a flexibilidade, força muscular, força muscular, funcionalidade, relação social e relação com a água, melhorar sua qualidade de vida e suas atividades de vida diária.

#### **\* Projeto Superação (PediaSuit)**

Visa Proporcionar o desenvolvimento global para crianças e adolescentes portadores de deficiência, realizando terapias para reabilitação e estimulação, através do método



Fundada em 24/01/2001  
CNPJ:04.315.690/0001-29  
Rua dos Jacarandás, 284 - Chácara Moura Leite  
Cerqueira César-S P. CEP. 18.760 - 000  
Fone/Fax: (14) 3714-1377 - 9741 4851 - 99741 4879 - 9741 4843  
apaecc@hotmail.com

PediaSuit, com intuito de promover maiores ganhos, desenvolvimentos e melhor qualidade de vida.

**\* Projeto Bola pra frente.**

Este projeto, busca através do futebol, desenvolvimento de atividades físicas, esportivas e recreativas, com pessoas com deficiência, no processo de reabilitação, interação social e melhoria da qualidade de vida.

**\* Projeto Marcenaria (Não retornou devido a pandemia)**

A atividade de marcenaria propicia a participação dos alunos na área profissional, em que poderá garantir-lhes capacitação profissional e inclusão social.

**\*Projeto “Inovar – Tecnologia Digital”**

Visa oportunizar aos alunos o acesso a tecnologia digital, através de uma sala de informática na escola, fortalecendo a integração neurosensorial e cognitiva, possibilitando assim aos profissionais um apoio, para o processo de ensino. ”

**\*Projeto “Catavento” (Não retornou devido a pandemia)**

Visa estimular o desenvolvimento cognitivo, neuropsicomotor, linguagem e sensorial, através do espaço lúdico.

**\*Projeto Gameterapia**

O objetivo é promover maior desenvolvimento, capacidades funcionais e qualidade de vida para crianças e adolescentes com deficiência, utilizando o método gameterapia como recurso terapêutico e diversão, possibilitando assim um tratamento mais divertido e eficaz.

**\*Projeto Mercado de trabalho**

Em parceria com a empresa Kasil.

O objetivo é a inclusão de alguns usuários no mercado de trabalho, para que os mesmos possam ter conhecimento profissional, sendo o trabalho realizado na sede Apae.

**\*Projeto “Centrinho Multidisciplinar”**



Fundada em 24/01/2001  
CNPJ:04.315.690/0001-29  
Rua dos Jacarandás, 284 - Chácara Moura Leite  
Cerqueira César-S P. CEP. 18.760 - 000  
Fone/Fax: (14) 3714-1377 - 9741 4851 - 99741 4879 - 9741 4843  
apaecc@hotmail.com

### ”CENTRINHO” Multidisciplinar – extensão APAE.Parceria CMDCA

O Objetivo é realizar atendimento de reabilitação com a equipe multiprofissional, para crianças e adolescentes do município de Cerqueira César com deficiência intelectual leve, Transtorno do Espectro do Autismo (TEA) grau I (leve), Atraso do Desenvolvimento Neuropsicomotor (ADNPM), encefalopatia crônica não progressiva (ECNP), Transtorno do Déficit de Atenção com Hiperatividade (TDAH), dentre outras que necessitem de acompanhamento multidisciplinar, conforme avaliação da equipe técnica.

### **6.) ATIVIDADES DESENVOLVIDAS**

Protocolo de retorno de forma presencial das atividades de acordo com o DECRETO Nº 4702, de 28 de outubro de 2021 mantido.

Solicitado aos professores que orientassem as famílias sobre o protocolo: Depois da autorização assinada, buscaremos o aluno em sua residência, o monitor ficou responsável por aferir a temperatura do aluno na porta da casa e caso esteja com temperatura corporal acima de 37 ou apresentando sintomas gripais, o aluno não poderá vir para escola, também serão orientados sobre a importância do uso de máscara, mesmo com a liberação via decreto recebemos uma normativa da FEAPAES SP em ofício PJA 025/2022 que diz que a FEAPAES considera juridicamente mais seguro que as Apaes continue exigindo dos funcionários o uso da mesma nos ambientes de trabalho até que haja uma reformulação da lei, pois ainda há riscos.

#### **Educação Física:**

Ampliar resistência, força e capacidade cardiorrespiratória nos aparelhos da academia, alongamentos, utilizar movimentos de prensão, encaixe e lançamento ampliando suas possibilidades de manuseio e exploração de diferentes materiais e objetos, identificar as capacidades físicas mobilizadas na prática das brincadeiras e jogos da ginástica geral, experimentar e recriar diferentes danças do contexto comunitário (rodas cantadas, brincadeiras rítmicas e expressivas), respeitando as diferenças individuais e o desempenho corporal, arremesso e bola para derrubar os pinos, caminhada.

#### **Arte:**



Fundada em 24/01/2001  
CNPJ: 04.315.690/0001-29  
Rua dos Jacarandás, 284 - Chácara Moura Leite  
Cerqueira César - S.P. CEP. 18.760 - 000  
Fone/Fax: (14) 3714-1377 - 9741 4851 - 99741 4879 - 9741 4843  
apaecc@hotmail.com

Atividades em comemoração ao Dia Mundial da conscientização do Autismo, reutilizar caixa com diferentes cores, formas, tamanhos; comemoração ia do Índio - trabalhar dança música, comidas típicas, focando na cultura, manipular tipos de materiais: algodão, prendedor, guache, pena, folhas; confeccionar enfeites para festa de páscoa; estações do ano – entrada Outono, desenvolver senso e noção de tempo, temperatura, quente/frio, vestuário e hábitos adequado de acordo com a estação; exercitar memória visual e desenvolver estratégias para montagem de quebra cabeça,

### **Setor Pedagógico:**

Oração (Santo anjo, pai nosso e oração da gratidão); Atividades em comemoração ao Dia Mundial da conscientização do Autismo, trabalhar dança música, comidas típicas, focando na cultura, confeccionar enfeites para festa de páscoa; Comemoração ao dia do livro: Contação de histórias com professora da rede municipal; projeto higiene (uso adequado da escova, pasta e fio dental); identificação de elementos como: cores, tamanhos e quantidade; estimulação oralidade; areia mágica, bola em gel; desenvolver coordenação motora fina e grossa; alfabetização utilização do método das boquinhas; trabalhar socialização e contato afetivo entre os colegas de sala; trabalhar atenção e concentração através de jogos pedagógicos; partes do corpo através de figuras ilustrativas; sequência numérica; estimulação Tátil com sagu, farinha e amoeba; formação de palavras; colaborar na limpeza e organização da sala de aula; noções de limites e regras; adequação de comportamentos; atenção nos comandos; treino de manuseio da colher; atividades sensoriais como: estimulação com texturas, gelatina; esponja; colaboração na organização em limpeza do ambiente; jogos de transferência de objetos; treino de escrita das letras do nome; continuar reforçar o protocolo contra Covid19; trabalhar dias da semana; reconhecendo o alfabeto; preservação da Água e seu consumo consciente; noção de tempo; conceitos espaciais e temporais- Antes, depois, hoje, amanhã, ontem; alimentos saudáveis e não saudáveis; vestimentas adequadas de acordo com as estações do ano; sistema monetário (mini mercado)- validade e utilização dos produtos; trabalhando as vogais utilizando alfabeto móvel e vídeos educativos; treino cognitivo; estimular autonomia nas AVDS; fortalecimento de vínculos; contação de histórias- despertar o prazer da leitura auxiliando no desenvolvimento da criatividade, leitura e imaginação; ampliação do vocabulário; comunicação alternativa; boas maneiras; método das boquinhas para estimular o uso funcional dos brinquedos; estimular interação através de conversas-



Fundada em 24/01/2001  
CNPJ:04.315.690/0001-29  
Rua dos Jacarandás, 284 - Chácara Moura Leite  
Cerqueira César-S P. CEP. 18.760 - 000  
Fone/Fax: (14) 3714-1377 - 9741 4851 - 99741 4879 - 9741 4843  
apaecc@hotmail.com

assuntos dirigidos; trabalho de autonomia com vestimenta; adequação de pronúncia das palavras, trabalhar data do aniversário.

Aulas de informática (Jogos educativos adaptados, digitação, jogos matemáticos, jogos de memória, vídeos educativos sobre meio ambiente, alimentação, AVDS).

**Estimulação Precoce:** Oração Santo Anjo; musicalização (Bom dia com o nome de cada aluno); alongamento no Parapódium; acompanhar/estimular alimentação e deglutição adequada; escovação; alongamentos com tala extensora; Ampliação de movimentos; estimular ficar de bruços/rolar; treino de marcha; estimulação linguagem; nomear objetos; utilizar gestos mímicas e músicas; contação de histórias utilizando fantoches; sentar sem apoio; movimentar; deitar; coordenação motora fina; fortalecimento de tórax; ampliar as possibilidades de manuseio de diferentes objetos utilizando movimentos de preensão, encaixe; consciência corporal; interação; alongamentos; massagem relaxante; fortalecimento de vínculo.

#### **Oficinas Pedagógicas:**

Trabalho dentro do Currículo Funcional

#### **• Interação Global (debate de atualidades, temas, valores morais...)**

Acolhida e orientações sobre temas diversos: oração, convivência familiar, hábitos saudáveis, boas maneiras, regras, limites, amizade, educação, Covid-19 – Cuidados, higienização das mãos, uso de álcool 70, uso de máscara, importância do distanciamento social, evitar aglomerações, adequação comportamental; interação social, valorização das habilidades.

Estimular interação através de conversas-assuntos dirigidos como roda de conversa:  
Direitos e deveres;

Estimular a prática da caminhada para o bem estar e qualidade de vida;

Palestra sobre Higiene;

Comemoração Aniversariantes do mês com show ao vivo.

#### **• Habilidades Manuais**

Cuidados com vestuário (lavar, vestir e despir); reconhecimento das placas de trânsito e faixa de pedestres;

Restauração de artesanato;



Fundada em 24/01/2001  
CNPJ: 04.315.690/0001-29  
Rua dos Jacarandás, 284 - Chácara Moura Leite  
Cerqueira César - S. P. CEP. 18.760 - 000  
Fone/Fax: (14) 3714-1377 - 9741 4851 - 99741 4879 - 9741 4843  
apaecc@hotmail.com

Orientações para auxílio domésticos, arrumar a cama, dobrar coberta, vestimenta adequada; reconhecer peças de roupas, lavar louça, ajudar a família nos cuidados e higiene do ambiente;

Confecção de jogos com materiais recicláveis;

Colaborar na limpeza e organização da sala de aula;

Atividades em comemoração ao Dia Mundial da conscientização do Autismo, trabalhar dança música, comidas típicas, focando na cultura, confeccionar enfeites para festa de páscoa.

#### • **Projeto Culinária**

Lavar as verduras de forma correta para consumo;

Cozinha: Aula de culinária – Bolo de chocolate, gelatina.

Salada de frutas (manuseio, higienização, preparo, saborear), orientações para auxílio do preparo e higiene dos alimentos com a família. (Ex. cortar um pão, passar margarina, lavar/escorrer arroz, auxílio a família fazer bolo, mastigação adequada), sempre com supervisão do responsável, higiene do ambiente, alimentos saudáveis e não saudáveis.

#### • **Projeto Higiene e Saúde**

Conscientização e acompanhamento na higiene bucal e corporal – escovação, uso fio dental (Exposição dos vídeos de apoio);

Higiene Corporal – banho, vestimenta, unha, cabelo, barba, depilação.

Orientações diárias para conscientização sobre necessidade e importância dos cuidados com a higiene (unhas, frieira, micose).

#### • **Projeto Horta Orgânica e jardinagem**

Cuidados com o jardim/plantas da sua residência (limpar, regar, varredura);

Plantio de Ervas no jardim sensorial.

### **7.) AVALIAÇÃO MENSAL:**

A avaliação mensal é realizada através de acompanhamento contínuo dos trabalhos realizados na entidade junto aos usuários.



**8.) FOTOS DE ALGUMAS ATIVIDADES DESENVOLVIDAS NA APAE SOB ORIENTAÇÃO DOS PROFESSORES/MONITORES/TÉCNICOS.**



*Jane Leite Fernandes*  
**JANE LEITE FERNANDES**  
 Diretora APAE  
**JANE LEITE FERNANDES**  
 CPF: 294.927.278-97  
 RG: 32.808.822-5  
 DIRETORA

*Helena Regina Esteves Pelicer*  
**HELENA REGINA ESTEVES PELICER**  
 Presidente APAE  
 Helena Regina Esteves Pelicer  
 RG: 20.691.603-6  
 CPF: 126.051.448-01  
 Presidente

*Aline Camacho*  
**ALINE CAMACHO**  
 Coordenadora Pedagógica  
**Aline Camacho**  
 RG: 41.629.536-8  
 CPF: 372.331.928-98  
 Coord. Pedagógica - APAE Cerq. Cés.