



APAE - ASSOCIAÇÃO DE PAIS E AMIGOS DOS EXCEPCIONAIS
CNPJ: 04.315.690/0001-29
Rua dos Jacarandás, 284 - Chácara Moura Leite
Cerqueira César - SP - CEP 18760-000
Fone/fax: (14) 3714-1377 - 9-9741-4851 - 9-9741-4879
apaecc@hotmail.com

Cópia

Cerqueira César, 09 de maio de 2022

Ofício nº 090/2022

Assunto: Prestação de contas Abril/2022 – 04º repasse – FUNDEB

A APAE – CC - Associação de Pais e Amigos dos Excepcionais de Cerqueira César vem, por este, encaminhar a prestação de contas do mês de Abril, sendo 04º repasse, bem como cópias das notas fiscais/holerites, extratos bancários e relatório de atividades desenvolvidas, referente aos recursos recebidos do FUNDEB.

Atenciosamente.

Sendo só para o momento,

Helena Regina Esteves Pelicer
Presidente

**Exmo. Senhor
Diego Augusto Berti Cinto
DD. Prefeito Municipal
Cerqueira César – SP**

Setor: _____
Protocolo: _____
Entrada: 10 05 2022
Saída: _____
Visto: Daniela



APAE - ASSOCIAÇÃO DE PAIS E AMIGOS DOS EXCEPCIONAIS
CNPJ: 04.315.690/0001-29
Rua dos Jacarandás, 284 - Chácara Moura Leite
Cerqueira César - SP - CEP 18760-000
Fone/fax: (14) 3714-1377 - 9-9741-4851 - 9-9741-4879
apaecc@hotmail.com

Órgão Concessor.....: **Prefeitura Municipal de Cerqueira César - FUNDEB**
Endereço.....: **Rua Professora Hilda Cunha, 58**

DATA DE RECEBIMENTO DOS RECURSOS

O (s) signatários, na qualidade de representante (s) do órgão beneficiário **APAE – Associação de Pais e Amigos dos Excepcionais de Cerqueira César**, vem indicar, na forma abaixo detalhada, a documentação comprovadora da aplicação dos recursos da **Prefeitura Municipal de Cerqueira César (FUNDEB)**, no valor de e **R\$ 9.935,00 (Nove mil novecentos e trinta e cinco reais e cinquenta e sete centavos)** recebido em 12/04/2022 referente ao 04º repasse, utilizados para manutenção da entidade.

Os documentos abaixo relacionados correspondem à aplicação parcial do valor recebido.

DATA DO DOCTO.	ESPECIFICAÇÃO DO DOCUMENTO FISCAL	CREDOR	RESUMIDAMENTE A NATUREZA DA DESPESA	VALOR
06/04/2022	Recibo	Grazielle de Cássia Góes Rosseto	Pagamento funcionário	1.949,87
06/04/2022	Recibo	Marcia Regina Câmara de Mello	Pagamento funcionário	1.785,90
06/04/2022	Recibo	Telma Moreira	Pagamento funcionário	1.949,87
06/04/2022	NF: 100337/Parcial	Alelo S.A.	Vale Alimentação	724,00
07/04/2022	Guia Parcial	Fundo Garantia Tempo de Serviço	FGTS	822,04
20/04/2022	Guia Parcial	Secretaria da Receita Federal	DARF	181,79
20/04/2022	Guia Parcial	Instituto Nacional do Seguro Social	INSS	904,88
			TOTAL	8.318,35

TOTAL: R\$ 8.318,35 (Oito mil trezentos e dezoito reais e trinta e cinco centavos).

Declaramos na qualidade de responsáveis pela **APAE – Associação de Pais e Amigos dos Excepcionais de Cerqueira César**, sob as penas da lei, que a documentação acima relacionada comprova a exata aplicação dos recursos

Cerqueira César, 09 de maio de 2022

Responsáveis

Irma Takeda
Tesoureira

Helena Regina Esteves Pelicer
Presidente



APAE - ASSOCIAÇÃO DE PAIS E AMIGOS DOS EXCEPCIONAIS
CNPJ: 04.315.690/0001-29
Rua dos Jacarandás, 284 - Chácara Moura Leite
Cerqueira César - SP - CEP 18760-000
Fone/fax: (14) 3714-1377 - 9-9741-4851 - 9-9741-4879
apaecc@hotmail.com

RESUMO

Saldo Anterior.....	9.020,55
(+) Recebido no mês Abril.....	9.935,00
(+) Rendimento aplicações Abril.....	5,20
(+) Recursos Próprios.....	-----
(-) Despesas do mês.....	8.318,35
-----	-----
(=) Saldo para o mês seguinte	10.642,40

Declaramos na qualidade de responsáveis pela APAE – Associação de Pais e amigos dos Excepcionais, que a documentação relacionada às fls. 01e 02, comprovam a exata aplicação dos recursos recebidos, para fins indicados.

Total das despesas comprovadas: **R\$ 8.318,35 (Oito mil trezentos e dezoito reais e trinta e cinco centavos).**

Cerqueira César, 09 de maio de 2022

Irma Takeda
Tesoureira

Helena Regina Esteves Pelicer
Presidente



APAE - ASSOCIAÇÃO DE PAIS E AMIGOS DOS EXCEPCIONAIS
CNPJ: 04.315.690/0001-29
Rua dos Jacarandás, 284 - Chácara Moura Leite
Cerqueira César - SP - CEP 18760-000
Fone/fax: (14) 3714-1377 - 9-9741-4851 - 9-9741-4879
apaecc@hotmail.com

PARECER DO CONSELHO FISCAL

Os membros do Conselho Fiscal da APAE – Associação de Pais e Amigos dos Excepcionais de Cerqueira César, abaixo assinados, a vista da documentação apresentada e após a certificação da mesma, são pela aprovação da presente **Prestação de Contas**, referente ao mês de Abril de 2022.

Cerqueira César, 09 de maio de 2022

Ariovaldo Côrrea
CPF: 072.061.328-04
RG: 18.443.604-7

Edina Aparecida Infante
CPF: 072.062.158-58
RG: 17.082.755

Ivânia da Conceição Candido de Araújo
CPF: 073.743.318-70
RG: 20.303.207-X



Fundada em 24/01/2001
CNPJ: 04.315.690/0001-29
Rua dos Jacarandás, 284 - Chácara Moura Leite
Cerqueira César-S P. CEP. 18.760 - 000
Fone/Fax: (14) 3714-1377 - 9741 4851 - 99741 4879 - 9741 4843
apaecc@hotmail.com

RELATÓRIO DE AÇÕES DESENVOLVIDAS

MÊS DE REFERÊNCIA: ABRIL/2022

1.) ENTIDADE CONVENIADA:

**ASSOCIAÇÃO DE PAIS E AMIGOS DOS EXCEPCIONAIS DE CERQUEIRA
CÉSAR**

Endereço: Rua dos Jacarandás, 284 – Chácara Moura Leite – Cerqueira César/SP.

Telefone/ Fax: (14) 3714-1377

E-mail: apaecc@hotmail.com

Responsável Legal: Helena Regina Esteves Pelicer / Presidente

Diretora: Jane Leite Fernandes

Coordenadora Pedagógica: Aline Camacho

2.) AÇÕES PROPOSTAS / AÇÕES DESENVOLVIDAS:

A APAE de Cerqueira César é uma entidade de caráter educacional, assistencial e filantrópica, sendo seu objetivo prestar atendimento as pessoas em situação de necessidades especiais e seu preparo ao exercício da cidadania. O serviço tem a finalidade de promover a autonomia, a inclusão social e a melhoria da qualidade de vida das pessoas participantes.

A intervenção será sempre voltada a diminuir a exclusão social tanto do dependente quanto do cuidador, a sobrecarga decorrente da situação de dependência/prestação de cuidados prolongados, bem como a interrupção e superação das violações de direitos que fragilizam a autonomia e intensificam o grau de dependência da pessoa com deficiência.

3.) OBJETIVOS:

- Promover a autonomia e a melhoria da qualidade de vida de pessoas com deficiência, seus cuidadores e suas famílias;
- Desenvolver ações especializadas para a superação das situações violadoras de direitos que contribuem para a intensificação da dependência;



Fundada em 24/01/2001
CNPJ:04.315.690/0001-29
Rua dos Jacarandás, 284 - Chácara Moura Leite
Cerqueira César-S P. CEP. 18.760 - 000
Fone/Fax: (14) 3714-1377 - 9741 4851 - 99741 4879 - 9741 4843
apaecc@hotmail.com

- Prevenir o abrigamento e a segregação dos usuários do serviço, assegurando o direito à convivência familiar e comunitária;
- Promover acessos a benefícios, programas de transferência de renda e outros serviços socioassistenciais, das demais políticas públicas setoriais e do Sistema de Garantia de Direitos;
- Promover apoio às famílias na tarefa de cuidar, diminuindo a sua sobrecarga de trabalho e utilizando meios de comunicar e cuidar que visem à autonomia dos envolvidos e não somente cuidados de manutenção;
- Prevenir situações de sobrecarga e desgaste de vínculos provenientes da relação de prestação/demanda de cuidados permanentes/prolongados.

4.) DEMANDA ATENDIDA:

A demanda da entidade é de 138 (cento e trinta e oito) assistidos, com deficiência intelectual e múltipla na faixa etária de 0 (zero) à 79 (setenta e nove) anos de idade.

São realizadas atividades de segunda-feira à sexta-feira, das 8:00 às 12:00 e das 13:00 às 17:00 horas.

5.) PROJETOS DESENVOLVIDOS

*** Projeto Horta Orgânica e Jardinagem;**

A APAE realiza atividades de horta e jardinagem sob a supervisão de uma pedagoga, em que os alunos desenvolvem atividades manuais diretamente com a terra na construção das referidas hortas e jardins. Despertando o respeito pela natureza tornando-os conscientes da preservação do meio em que vivem e aprendendo hábitos saudáveis de alimentação.

*** Projeto Culinária;**

O objetivo é desenvolver habilidades básicas específicas, promover a socialização e contribuir para inclusão da pessoa com deficiência no meio em que vive reforçando suas habilidades e respeitando o limite de cada um, através das atividades específicas da culinária e relacionadas, sendo desde a preparação, questões de alimentação saudável, qualidade e higiene com os ingredientes e com o próprio corpo e ambiente, visando a busca de aprendizagem, independência e autonomia de cada participante.

*** Projeto Equoterapia;**



Fundada em 24/01/2001
CNPJ:04.315.690/0001-29
Rua dos Jacarandás, 284 - Chácara Moura Leite
Cerqueira César-S P. CEP. 18.760 - 000
Fone/Fax: (14) 3714-1377 - 9741 4851 - 99741 4879 - 9741 4843
apaecc@hotmail.com

A equoterapia utiliza o cavalo como recurso cinesioterapêutico no tratamento, visando uma reabilitação global do paciente, principalmente de pessoas com comprometimentos físicos e intelectuais, auxiliando seu desenvolvimento físico, psíquico e social, sendo este realizado no recinto da FAICC no período matutino e vespertino.

*** Projeto Higiene e Saúde;**

Tem como objetivo desenvolver atitudes para tornar o aluno independente, com iniciativas próprias, criando responsabilidade com seu próprio corpo e conseqüentemente com sua saúde.

*** Projeto Hidroterapia; (Não retornou devido a pandemia)**

É um método terapêutico onde se utiliza a água nas suas variáveis temperaturas obtendo uma melhoria no equilíbrio, tônus, trofismo muscular, coordenação motora global, espaço temporal, aumentando a resistência física e proporcionando uma promoção da saúde.

***Projeto Jardim Sensorial;**

O intuito do projeto é ser usado como recurso terapêutico e pedagógico. O objetivo é contribuir na reabilitação, no desenvolvimento físico e intelectual, com terapias e estímulos sensoriais, além de oferecer um espaço para a aprendizagem, proporcionando melhor desenvolvimento e qualidade de vida para nossos assistidos. O Jardim Sensorial, oferece estímulos para os cinco sentidos do corpo humano, sendo, tato, audição, visão, paladar e olfato.

*** Projeto Clube de Mães;**

Este projeto conta o trabalho voluntário de algumas mães e respectivamente de seus amigos, em que desenvolvem a culinária através de receita do nhoque, o qual é vendido para a população em geral, sendo toda a verba arrecada revertida em bens materiais e/ou de consumo para os próprios alunos. Visa-se ainda com este trabalho estreitar os laços entre família/escola.

*** Projeto Centro de Convivência “Conviver”;**

Criado no ano de 2012 conforme determinação de legislação vigente, constituindo que os alunos a partir de trinta (30) anos de idade, inseridos nas APAEs terão suas matrículas excluídas do sistema de educação, visto segundo as diretrizes da Federação das APAEs no



Fundada em 24/01/2001
CNPJ:04.315.690/0001-29
Rua dos Jacarandás, 284 - Chácara Moura Leite
Cerqueira César-S P. CEP. 18.760 - 000
Fone/Fax: (14) 3714-1377 - 9741 4851 - 99741 4879 - 9741 4843
apaecc@hotmail.com

que tange a modalidade Educação Especial, o ensino possui duas fases, sendo: fase 1 - alunos de seis (06) a quatorze (14) anos e fase 2 – alunos de quinze (15) a trinta (30) anos.

O objetivo do projeto é proporcionar às pessoas com deficiência intelectual e múltiplas qualidade de vida durante o processo de envelhecimento através de ações que promovam e estimule-os nos aspectos sociais, culturais, educativas e principalmente de lazer, os quais possam auxiliá-los em sua vida cotidiana, bem como, desenvolver a máxima autonomia nas habilidades diária e prática, assim, pode-se dizer que este fará a interface da inclusão social e suas limitações.

*** Projeto Famílias**

Visa atender especificamente as famílias de nossos alunos, visando orientar/ sanar dúvidas inerentes aos usuários, bem como fortalecendo dos laços entre Instituição e Família/ Família e usuário. Este projeto é desenvolvido uma vez por mês. Com o objetivo de apoiar, orientar e conscientizar a família sobre seu papel estimulador e transformador na promoção e inclusão de seu ente com deficiência intelectual e/ou múltipla em seu seio familiar, na escola e, sobretudo, na sociedade. Buscar também potencializar as possibilidades de melhora nos atendimentos dos profissionais que trabalham com a pessoa com deficiência, pois a família tem maior conhecimento de seu ente.

*** Projeto “Germinar” (Não retornou devido a pandemia)**

Inclusão de alguns alunos no mercado de trabalho para que os mesmos possam obter conhecimento profissional, sendo os encaminhamentos realizados para Usina Rio Pardo.

*** Projeto “Roda Viva”;**

Destinado aos usuários com idade igual ou superior a trinta anos. Tem como objetivo promover aos membros do grupo uma reflexão, através da de situação cotidianas apresentadas pelos usuários, assim como gerar evolução de seus quadros clínicos psicoemocionais.

*** Projeto “Pingo D’agua” (Não retornou devido a pandemia)**

Visa melhorar a flexibilidade, força muscular, força muscular, funcionalidade, relação social e relação com a água, melhorar sua qualidade de vida e suas atividades de vida diária.

*** Projeto Superação (PediaSuit)**

Visa Proporcionar o desenvolvimento global para crianças e adolescentes portadores de deficiência, realizando terapias para reabilitação e estimulação, através do método



Fundada em 24/01/2001
CNPJ:04.315.690/0001-29
Rua dos Jacarandás, 284 - Chácara Moura Leite
Cerqueira César-S P. CEP. 18.760 - 000
Fone/Fax: (14) 3714-1377 - 9741 4851 - 99741 4879 - 9741 4843
apaecc@hotmail.com

PediaSuit, com intuito de promover maiores ganhos, desenvolvimentos e melhor qualidade de vida.

*** Projeto Bola pra frente.**

Este projeto, busca através do futebol, desenvolvimento de atividades físicas, esportivas e recreativas, com pessoas com deficiência, no processo de reabilitação, interação social e melhoria da qualidade de vida.

*** Projeto Marcenaria (Não retornou devido a pandemia)**

A atividade de marcenaria propicia a participação dos alunos na área profissional, em que poderá garantir-lhes capacitação profissional e inclusão social.

***Projeto “Inovar – Tecnologia Digital”**

Visa oportunizar aos alunos o acesso a tecnologia digital, através de uma sala de informática na escola, fortalecendo a integração neurosensorial e cognitiva, possibilitando assim aos profissionais um apoio, para o processo de ensino.

***Projeto “Catavento” (Não retornou devido a pandemia)**

Visa estimular o desenvolvimento cognitivo, neuropsicomotor, linguagem e sensorial, através do espaço lúdico.

***Projeto Gameterapia**

O objetivo é promover maior desenvolvimento, capacidades funcionais e qualidade de vida para crianças e adolescentes com deficiência, utilizando o método gameterapia como recurso terapêutico e diversão, possibilitando assim um tratamento mais divertido e eficaz.

***Projeto Mercado de trabalho**

Em parceria com a empresa Kasil.

O objetivo é a inclusão de alguns usuários no mercado de trabalho, para que os mesmos possam ter conhecimento profissional, sendo o trabalho realizado na sede Apae.

***Projeto “Centrinho Multidisciplinar”**



Fundada em 24/01/2001
CNPJ:04.315.690/0001-29
Rua dos Jacarandás, 284 - Chácara Moura Leite
Cerqueira César-S P. CEP. 18.760 - 000
Fone/Fax: (14) 3714-1377 - 9741 4851 - 99741 4879 - 9741 4843
apaecc@hotmail.com

”CENTRINHO” Multidisciplinar – extensão APAE.Parceria CMDCA

O Objetivo é realizar atendimento de reabilitação com a equipe multiprofissional, para crianças e adolescentes do município de Cerqueira César com deficiência intelectual leve, Transtorno do Espectro do Autismo (TEA) grau I (leve), Atraso do Desenvolvimento Neuropsicomotor (ADNPM), encefalopatia crônica não progressiva (ECNP), Transtorno do Déficit de Atenção com Hiperatividade (TDAH), dentre outras que necessitem de acompanhamento multidisciplinar, conforme avaliação da equipe técnica.

6.) ATIVIDADES DESENVOLVIDAS

Protocolo de retorno de forma presencial das atividades de acordo com o DECRETO Nº 4702, de 28 de outubro de 2021 mantido.

Solicitado aos professores que orientassem as famílias sobre o protocolo: Depois da autorização assinada, buscaremos o aluno em sua residência, o monitor ficou responsável por aferir a temperatura do aluno na porta da casa e caso esteja com temperatura corporal acima de 37 ou apresentando sintomas gripais, o aluno não poderá vir para escola, também serão orientados sobre a importância do uso de máscara, mesmo com a liberação via decreto recebemos uma normativa da FEAPAES SP em ofício PJA 025/2022 que diz que a FEAPAES considera juridicamente mais seguro que as Apaes continue exigindo dos funcionários o uso da mesma nos ambientes de trabalho até que haja uma reformulação da lei, pois ainda há riscos.

Educação Física:

Ampliar resistência, força e capacidade cardiorrespiratória nos aparelhos da academia, alongamentos, utilizar movimentos de prensão, encaixe e lançamento ampliando suas possibilidades de manuseio e exploração de diferentes materiais e objetos, identificar as capacidades físicas mobilizadas na prática das brincadeiras e jogos da ginastica geral, experimentar e recriar diferentes danças do contexto comunitário (rodas cantadas, brincadeiras rítmicas e expressivas), respeitado as diferenças individuais e o desempenho corporal, arremesso e bola para derrubar os pinos, caminhada.

Arte:



Fundada em 24/01/2001
CNPJ:04.315.690/0001-29
Rua dos Jacarandás, 284 - Chácara Moura Leite
Cerqueira César-S P. CEP. 18.760 - 000
Fone/Fax: (14) 3714-1377 - 9741 4851 - 99741 4879 - 9741 4843
apaecc@hotmail.com

Atividades em comemoração ao Dia Mundial da conscientização do Autismo, reutilizar caixa com diferentes cores, formas, tamanhos; comemoração ia do Índio - trabalhar dança música, comidas típicas, focando na cultura, manipular tipos de materiais: algodão, prendedor, guache, pena, folhas; confeccionar enfeites para festa de páscoa; estações do ano – entrada Outono, desenvolver senso e noção de tempo, temperatura, quente/frio, vestuário e hábitos adequado de acordo com a estação; exercitar memória visual e desenvolver estratégias para montagem de quebra cabeça,

Setor Pedagógico:

Oração (Santo anjo, pai nosso e oração da gratidão); Atividades em comemoração ao Dia Mundial da conscientização do Autismo, trabalhar dança música, comidas típicas, focando na cultura, confeccionar enfeites para festa de páscoa; Comemoração ao dia do livro: Contação de histórias com professora da rede municipal; projeto higiene (uso adequado da escova, pasta e fio dental); identificação de elementos como: cores, tamanhos e quantidade; estimulação oralidade; areia mágica, bola em gel; desenvolver coordenação motora fina e grossa; alfabetização utilização do método das boquinhas; trabalhar socialização e contato afetivo entre os colegas de sala; trabalhar atenção e concentração através de jogos pedagógicos; partes do corpo através de figuras ilustrativas; sequência numérica; estimulação Tátil com sagu, farinha e amoeba; formação de palavras; colaborar na limpeza e organização da sala de aula; noções de limites e regras; adequação de comportamentos; atenção nos comandos; treino de manuseio da colher; atividades sensoriais como: estimulação com texturas, gelatina; esponja; colaboração na organização em limpeza do ambiente; jogos de transferência de objetos; treino de escrita das letras do nome; continuar reforçar o protocolo contra Covid19; trabalhar dias da semana; reconhecendo o alfabeto; preservação da Água e seu consumo consciente; noção de tempo; conceitos espaciais e temporais- Antes, depois, hoje, amanhã, ontem; alimentos saudáveis e não saudáveis; vestimentas adequadas de acordo com as estações do ano; sistema monetário (mini mercado)- validade e utilização dos produtos; trabalhando as vogais utilizando alfabeto móvel e vídeos educativos; treino cognitivo; estimular autonomia nas AVDS; fortalecimento de vínculos; contação de histórias- despertar o prazer da leitura auxiliando no desenvolvimento da criatividade, leitura e imaginação; ampliação do vocabulário; comunicação alternativa; boas maneiras; método das boquinhas para estimular o uso funcional dos brinquedos; estimular interação através de conversas-



Fundada em 24/01/2001
CNPJ:04.315.690/0001-29
Rua dos Jacarandás, 284 - Chácara Moura Leite
Cerqueira César-S P. CEP. 18.760 - 000
Fone/Fax: (14) 3714-1377 - 9741 4851 - 99741 4879 - 9741 4843
apaecc@hotmail.com

assuntos dirigidos; trabalho de autonomia com vestimenta; adequação de pronuncia das palavras, trabalhar data do aniversário.

Aulas de informática (Jogos educativos adaptados, digitação, jogos matemáticos, jogos de memória, vídeos educativos sobre meio ambiente, alimentação, AVDS).

Estimulação Precoce: Oração Santo Anjo; musicalização (Bom dia com o nome de cada aluno); alongamento no Parapódium; acompanhar/estimular alimentação e deglutição adequada; escovação; alongamentos com tala extensora; Ampliação de movimentos; estimular ficar de bruços/rolar; treino de marcha; estimulação linguagem; nomear objetos; utilizar gestos mímicas e músicas; contação de histórias utilizando fantoches; sentar sem apoio; movimentar; deitar; coordenação motora fina; fortalecimento de tórax; ampliar as possibilidades de manuseio de diferentes objetos utilizando movimentos de preensão, encaixe; consciência corporal; interação; alongamentos; massagem relaxante; fortalecimento de vínculo.

Oficinas Pedagógicas:

Trabalho dentro do Currículo Funcional

• Interação Global (debate de atualidades, temas, valores morais...)

Acolhida e orientações sobre temas diversos: oração, convivência familiar, hábitos saudáveis, boas maneiras, regras, limites, amizade, educação, Covid-19 – Cuidados, higienização das mãos, uso de álcool 70, uso de máscara, importância do distanciamento social, evitar aglomerações, adequação comportamental; interação social, valorização das habilidades.

Estimular interação através de conversas-assuntos dirigidos como roda de conversa:
Direitos e deveres;

Estimular a prática da caminhada para o bem estar e qualidade de vida;

Palestra sobre Higiene;

Comemoração Aniversariantes do mês com show ao vivo.

• Habilidades Manuais

Cuidados com vestuário (lavar, vestir e despir); reconhecimento das placas de trânsito e faixa de pedestres;

Restauração de artesanato;



Fundada em 24/01/2001
CNPJ: 04.315.690/0001-29
Rua dos Jacarandás, 284 - Chácara Moura Leite
Cerqueira César-S.P. CEP. 18.760 - 000
Fone/Fax: (14) 3714-1377 - 9741 4851 - 99741 4879 - 9741 4843
apaecc@hotmail.com

Orientações para auxílio domésticos, arrumar a cama, dobrar coberta, vestimenta adequada; reconhecer peças de roupas, lavar louça, ajudar a família nos cuidados e higiene do ambiente;

Confecção de jogos com materiais recicláveis;

Colaborar na limpeza e organização da sala de aula;

Atividades em comemoração ao Dia Mundial da conscientização do Autismo, trabalhar dança música, comidas típicas, focando na cultura, confeccionar enfeites para festa de páscoa.

• **Projeto Culinária**

Lavar as verduras de forma correta para consumo;

Cozinha: Aula de culinária – Bolo de chocolate, gelatina.

Salada de frutas (manuseio, higienização, preparo, saborear), orientações para auxílio do preparo e higiene dos alimentos com a família. (Ex.cortar um pão, passar margarina, lavar/escorrer arroz, auxílio a família fazer bolo, mastigação adequada), sempre com supervisão do responsável, higiene do ambiente, alimentos saudáveis e não saudáveis.

• **Projeto Higiene e Saúde**

Conscientização e acompanhamento na higiene bucal e corporal – escovação, uso fio dental (Exposição dos vídeos de apoio);

Higiene Corporal – banho, vestimenta, unha, cabelo, barba, depilação.

Orientações diárias para conscientização sobre necessidade e importância dos cuidados com a higiene (unhas, frieira, micose).

• **Projeto Horta Orgânica e jardinagem**

Cuidados com o jardim/plantas da sua residência (limpar, regar, varredura);

Plantio de Ervas no jardim sensorial.

7.) AVALIAÇÃO MENSAL:

A avaliação mensal é realizada através de acompanhamento contínuo dos trabalhos realizados na entidade junto aos usuários.

8.) FOTOS DE ALGUMAS ATIVIDADES DESENVOLVIDAS NA APAE SOB ORIENTAÇÃO DOS PROFESSORES/MONITORES/TÉCNICOS.



JANE LEITE FERNANDES
Diretora APAE
JANE LEITE FERNANDES
CPF: 294.927.278-97
RG: 32.808.822-5
DIRETORA

HELENA REGINA ESTEVES PELICER
Presidente APAE
Helena Regina Esteves Pelicer
RG: 20.691.603-6
CPF: 126.051.448-01
Presidente

ALINE CAMACHO
Coordenadora Pedagógica
Aline Camacho
RG: 41.629.536-8
CPF: 372.331.928-88
Coord. Pedagógica - APAE Cerq. Cés.

Relatório Qualitativo de Ações Desenvolvidas – Setor da Saúde

Abril - 2022

Atendimentos no setor de Fisioterapia: foram realizados 178 atendimentos individualizados que tem por finalidade a habilitação de crianças e usuários com necessidades especiais. Através de fundamentos científicos, promover o desenvolvimento e/ou a recuperação da funcionalidade do indivíduo; tendo como meta final a inserção social; tal reintegração se dará mediante o treinamento e adaptação dos pacientes as suas potencialidades (como uso de órteses e/ou próteses), para um grau maior possível de autonomia pessoal e comunitária e consequente interação social.

Realizam-se trabalhos de estimulação com base no desenvolvimento neuropsicomotor normal, através de atividades que estimulem os aspectos sensoriais, perceptivos e motores para que possam atingir um bom desempenho ocupacional e ganhos na qualidade de vida, tratando as dificuldades apresentadas, prevenindo deformidades com o uso de órteses e adaptações necessárias justamente com o posicionamento adequado e as orientações aos familiares. Orientação e conscientização a pessoa atendida, auxiliares, cuidadores quanto ao tratamento, estimulação do posicionamento em cadeiras adaptadas e outros. Tem como metas principais: realizar triagens, anamnese, avaliação do plano terapêutico individual, tratamento, reavaliação, encaminhamento a órgãos afins, terapias individuais, reuniões com a equipe multidisciplinar e interdisciplinar para discussão do caso.

Atendimentos no setor de Equoterapia: foram realizados 42 atendimentos equoterapêuticos, de atuação clínica individual, que tem como objetivo usar o cavalo para estimulação motora, cognitiva e comportamental. Os atendimentos são realizados com duas técnicas, sendo uma fisioterapeuta e uma psicóloga.

Atendimentos no setor de Fonoaudiologia: foram realizados 137 atendimentos fonoaudiológicos, de atuação clínica individual, além de avaliações de alunos/atendidos, bem como de casos que procuram os serviços da APAE. Atuação também na orientação de professores em sala de aula, no refeitório, com intuito de apoiar o processo de aprendizagem, desenvolvimento de linguagem e alimentação, estabelecendo formas alternativas conforme a demanda e possibilidades do sujeito, sendo orientados também os demais colaboradores e responsáveis, além de discussões de casos clínicos, para melhor evolução dos atendidos.

Atendimentos no setor de Psicologia: foram realizados 179 atendimentos, de atuação clínica individual e atendimentos no setor de equoterapia e grupos do centro de convivência. além de orientações passadas aos responsáveis. Os atendimentos tem como objetivo auxiliar a estimulação da interação social, treino de habilidades

sociais com os assistidos, reforço de autoestima e ensinamentos pedagógicos básicos adaptados por atividades lúdicas.

Atendimentos no setor de Terapia Ocupacional: foram realizados 74 atendimentos, individualizados e grupos do centro de convivência, além de triagens, avaliações de alunos/atendidos. Atuação também na orientações de professores, monitores e cuidadores na sala de aula, refeitório, com intuito de estimular a autonomia na alimentação, realizando a confecção do utensílio para favorecer a preensão ou conforme a demanda e possibilidades do sujeito, sendo orientado também os responsáveis quando necessário, além de elaboração de novos projetos dirigidos a área de terapia ocupacional.

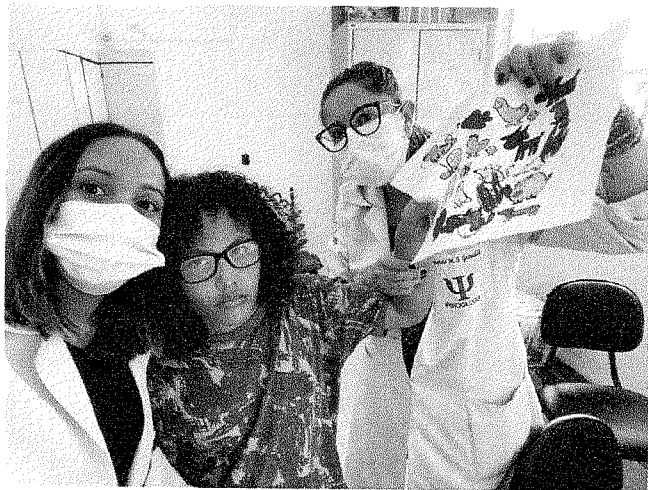
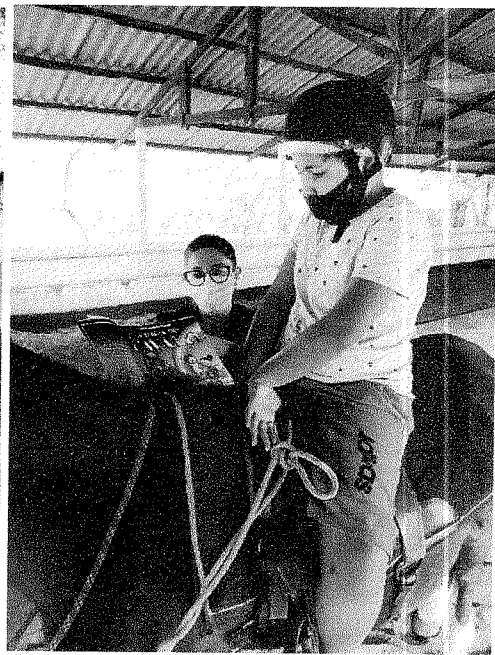
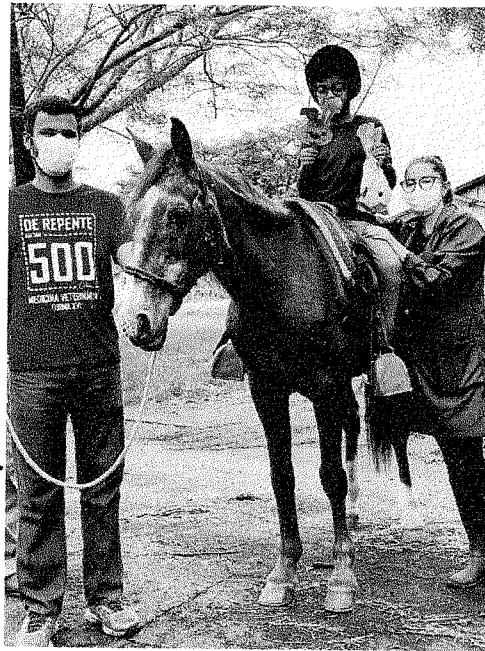
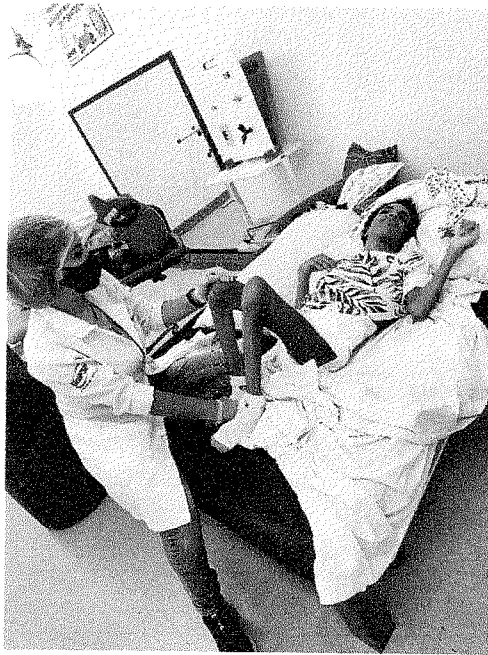
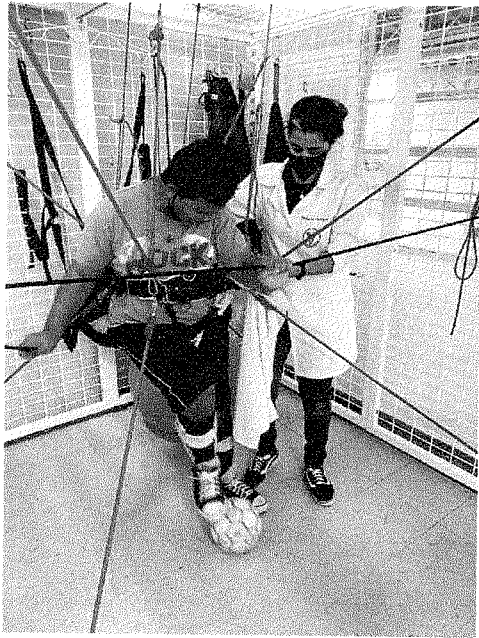

Amanda Ohana Picanço
 Dra. Amanda Ohana Picanço
 Fisioterapeuta
 Crefito 3 236327/F
 Coord. Saúde APAE C. César